This is a digital copy of a book that was preserved for generations on library shelves before it was carefully scanned by Google as part of a project to make the world's books discoverable online.

It has survived long enough for the copyright to expire and the book to enter the public domain. A public domain book is one that was never subject to copyright or whose legal copyright term has expired. Whether a book is in the public domain may vary country to country. Public domain books are our gateways to the past, representing a wealth of history, culture and knowledge that's often difficult to discover.

Marks, notations and other marginalia present in the original volume will appear in this file - a reminder of this book's long journey from the publisher to a library and finally to you.

Usage guidelines

Google is proud to partner with libraries to digitize public domain materials and make them widely accessible. Public domain books belong to the public and we are merely their custodians. Nevertheless, this work is expensive, so in order to keep providing this resource, we have taken steps to prevent abuse by commercial parties, including placing technical restrictions on automated querying.

We also ask that you:

+ *Make non-commercial use of the files* We designed Google Book Search for use by individuals, and we request that you use these files for personal, non-commercial purposes.

+ *Refrain from automated querying* Do not send automated queries of any sort to Google's system: If you are conducting research on machine translation, optical character recognition or other areas where access to a large amount of text is helpful, please contact us. We encourage the use of public domain materials for these purposes and may be able to help.

+ *Maintain attribution* The Google "watermark" you see on each file is essential for informing people about this project and helping them find additional materials through Google Book Search. Please do not remove it.

+ *Keep it legal* Whatever your use, remember that you are responsible for ensuring that what you are doing is legal. Do not assume that just because we believe a book is in the public domain for users in the United States, that the work is also in the public domain for users in other countries. Whether a book is still in copyright varies from country to country, and we can't offer guidance on whether any specific use of any specific book is allowed. Please do not assume that a book's appearance in Google Book Search means it can be used in any manner anywhere in the world. Copyright infringement liability can be quite severe.

About Google Book Search

Google's mission is to organize the world's information and to make it universally accessible and useful. Google Book Search helps readers discover the world's books while helping authors and publishers reach new audiences. You can search through the full text of this book on the web at `http://books.google.com/`

Über dieses Buch

Dies ist ein digitales Exemplar eines Buches, das seit Generationen in den Regalen der Bibliotheken aufbewahrt wurde, bevor es von Google im Rahmen eines Projekts, mit dem die Bücher dieser Welt online verfügbar gemacht werden sollen, sorgfältig gescannt wurde.

Das Buch hat das Urheberrecht überdauert und kann nun öffentlich zugänglich gemacht werden. Ein öffentlich zugängliches Buch ist ein Buch, das niemals Urheberrechten unterlag oder bei dem die Schutzfrist des Urheberrechts abgelaufen ist. Ob ein Buch öffentlich zugänglich ist, kann von Land zu Land unterschiedlich sein. Öffentlich zugängliche Bücher sind unser Tor zur Vergangenheit und stellen ein geschichtliches, kulturelles und wissenschaftliches Vermögen dar, das häufig nur schwierig zu entdecken ist.

Gebrauchsspuren, Anmerkungen und andere Randbemerkungen, die im Originalband enthalten sind, finden sich auch in dieser Datei – eine Erinnerung an die lange Reise, die das Buch vom Verleger zu einer Bibliothek und weiter zu Ihnen hinter sich gebracht hat.

Nutzungsrichtlinien

Google ist stolz, mit Bibliotheken in partnerschaftlicher Zusammenarbeit öffentlich zugängliches Material zu digitalisieren und einer breiten Masse zugänglich zu machen. Öffentlich zugängliche Bücher gehören der Öffentlichkeit, und wir sind nur ihre Hüter. Nichtsdestotrotz ist diese Arbeit kostspielig. Um diese Ressource weiterhin zur Verfügung stellen zu können, haben wir Schritte unternommen, um den Missbrauch durch kommerzielle Parteien zu verhindern. Dazu gehören technische Einschränkungen für automatisierte Abfragen.

Wir bitten Sie um Einhaltung folgender Richtlinien:

+ *Nutzung der Dateien zu nichtkommerziellen Zwecken* Wir haben Google Buchsuche für Endanwender konzipiert und möchten, dass Sie diese Dateien nur für persönliche, nichtkommerzielle Zwecke verwenden.

+ *Keine automatisierten Abfragen* Senden Sie keine automatisierten Abfragen irgendwelcher Art an das Google-System. Wenn Sie Recherchen über maschinelle Übersetzung, optische Zeichenerkennung oder andere Bereiche durchführen, in denen der Zugang zu Text in großen Mengen nützlich ist, wenden Sie sich bitte an uns. Wir fördern die Nutzung des öffentlich zugänglichen Materials für diese Zwecke und können Ihnen unter Umständen helfen.

+ *Beibehaltung von Google-Markenelementen* Das "Wasserzeichen" von Google, das Sie in jeder Datei finden, ist wichtig zur Information über dieses Projekt und hilft den Anwendern weiteres Material über Google Buchsuche zu finden. Bitte entfernen Sie das Wasserzeichen nicht.

+ *Bewegen Sie sich innerhalb der Legalität* Unabhängig von Ihrem Verwendungszweck müssen Sie sich Ihrer Verantwortung bewusst sein, sicherzustellen, dass Ihre Nutzung legal ist. Gehen Sie nicht davon aus, dass ein Buch, das nach unserem Dafürhalten für Nutzer in den USA öffentlich zugänglich ist, auch für Nutzer in anderen Ländern öffentlich zugänglich ist. Ob ein Buch noch dem Urheberrecht unterliegt, ist von Land zu Land verschieden. Wir können keine Beratung leisten, ob eine bestimmte Nutzung eines bestimmten Buches gesetzlich zulässig ist. Gehen Sie nicht davon aus, dass das Erscheinen eines Buchs in Google Buchsuche bedeutet, dass es in jeder Form und überall auf der Welt verwendet werden kann. Eine Urheberrechtsverletzung kann schwerwiegende Folgen haben.

Über Google Buchsuche

Das Ziel von Google besteht darin, die weltweiten Informationen zu organisieren und allgemein nutzbar und zugänglich zu machen. Google Buchsuche hilft Lesern dabei, die Bücher dieser Welt zu entdecken, und unterstützt Autoren und Verleger dabei, neue Zielgruppen zu erreichen. Den gesamten Buchtext können Sie im Internet unter `http://books.google.com` durchsuchen.

A 925,809

BEQUEATHED BY

George Allison Hench

PROFESSOR OF

Germanic Languages and Literatures

IN THE

University of Michigan,

1896-1899.

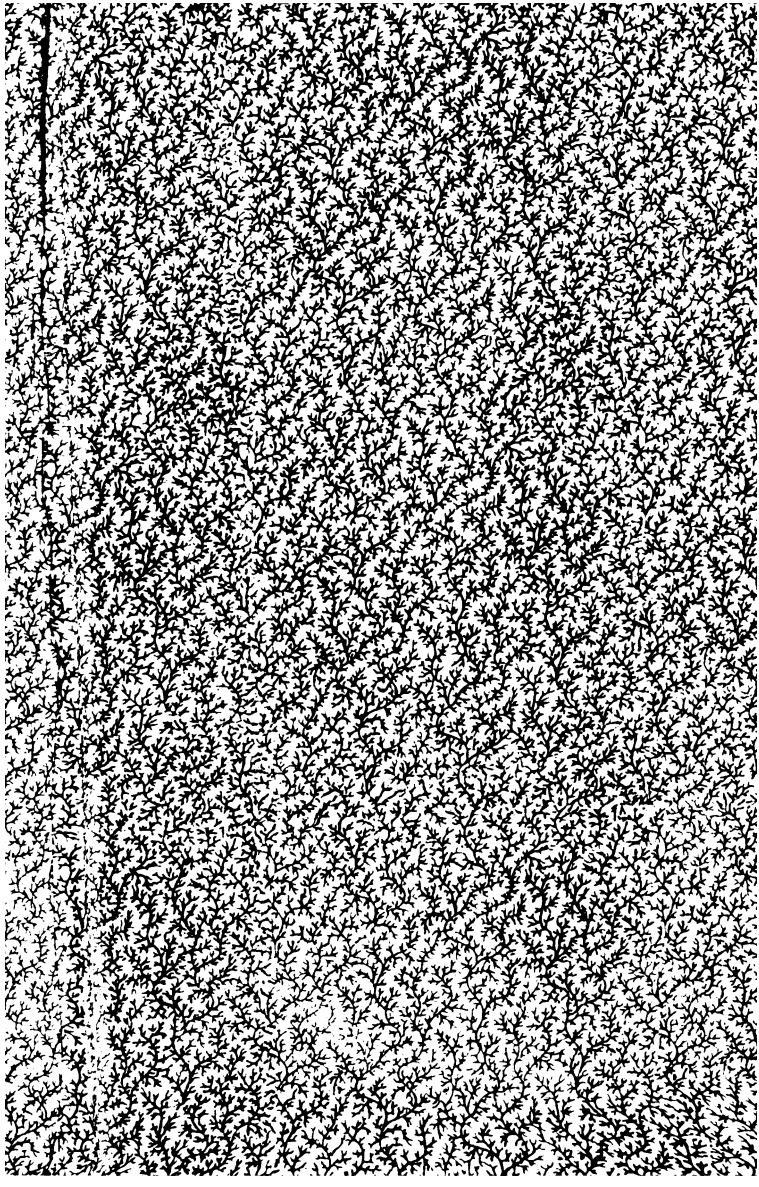

GOETHE-SCHILLER STATUE.
(In front of the Weimar Theatre. By Ernst Rietschel.)

Deutſche Gedichte

99153

SELECTED WITH NOTES AND AN INTRODUCTION

BY

CAMILLO VON KLENZE, PH.D.
Instructor in German in the University of Chicago

NEW YORK
HENRY HOLT AND COMPANY
F. W. CHRISTERN
BOSTON : CARL SCHOENHOF

830.3
K645de

Ein gut Gedicht iſt wie ein ſchöner Traum,
Es zieht dich in ſich und du merkſt es kaum;
Es trägt dich mühlos fort durch Raum und Zeit,
Du ſchauſt und trinkſt im Schau'n Vergeſſenheit,
Und gleich als hätteſt du im Schlaf geruht,
Steigſt du erfriſcht aus ſeiner klaren Flut.

Geibel.

Copyright, 1895, by Henry Holt & Co.

Stacks

PREFACE.

THIS little volume purposes enabling the American student to acquaint himself with some of the best and most characteristic German literary ballads and lyrics since the dawn of the classical period. It was not deemed necessary to introduce specimens of popular poetry, as Prof. H. S. White's "Deutsche Volkslieder" affords ample opportunity for the study of that rich part of German literature which reflects the life of the "people," especially during the vigorous sixteenth century. On the other hand, an effort was made to select some of the most popular student-songs, inasmuch as they are the expression of a very interesting side of German life.

The student who uses this edition is supposed to be able to read with fair ease and to have mastered all the rudiments of the grammar. Hence the notes try to explain only exceptional words and constructions, and aim at discussing questions of literary rather than of grammatical interest. The authors have been grouped so as to show the evolution of literary life in Germany during the last two centuries, and the poems have been arranged, as far as

possible, to reflect the growth of each poet's literary individuality. Although the latter plan was not always feasible, it was always attempted, on the ground that an arrangement without a system would fail of presenting any but a blurred picture.

The editor wishes to express his indebtedness to Düntzer's commentaries on the poems of Goethe, Schiller, and Uhland, to the commentaries in Kürschner's *National-Litteratur*, to those of von Loeper, Strehlke, and Viehoff on Goethe's poems, to the standard histories of German literature, and to the *Allgemeine Deutsche Biographie;* furthermore to Profs. T. F. Crane and W. T. Hewett of Cornell University, Profs. S. W. Cutting, H. Schmidt-Wartenberg, P. Shorey, Dr. E. H. Lewis, and Mr. R. M. Lovett of the University of Chicago, Dr. K. Pietsch, Chicago, and Messrs. Henry Holt & Company, New York.

This collection will have fulfilled its purpose if it promotes interest in the United States toward that fine jewel in the crown of the world's literature—German lyrical and ballad poetry.

CAMILLO VON KLENZE.

CHICAGO, ILL.,
November, 1894.

INTRODUCTION

UNLIKE English literature, German literature was not allowed to develop continuously; after periods of brilliancy we find decay and complete dearth. But whenever letters played an important part at all, lyrical and ballad poetry flourished, and became so conspicuous that it may fairly be called the very core of German literature.

As early as the XIIth and XIIIth centuries, Germany produced lyrical poets of note. Unfortunately their works, like those of all their contemporaries, gradually sank into oblivion as the civilization which produced them crumbled, and the XIVth century was an age of literary apathy. But suddenly, about the middle of the XVth century, we find the strong lyrical genius of the nation asserting itself. About the stormy times of the Reformation, before the revival of learning had reached Germany, all sections of the people were still intellectually on a level, and princes and peasants, clergy and laity, men and women, young and old, expressed their thoughts and feelings in verse. Germany pre-

sented the interesting spectacle of a whole nation composing poetry. This popular poetry, "das Volkslied," specimens of which have come down to us in large numbers, is remarkable for healthy ruggedness, directness and naïveté, and was destined to exert great influence on the poetry of the XVIIIth and XIXth centuries.

The Volkslied, as an exponent of the whole national life, flourished about a hundred years and then languished. For Humanism, with its classical ideals, divided the nation into the cultured and the uncultured, and turned the attention of thousands into new channels. Furthermore, the terrible religious wars which raged from about the middle of the XVIth to about the middle of the XVIIth century, notably the Thirty Years' War, sapped the very marrow of the people. National life almost disappeared, and Germany became dependent upon France for her culture.

During the XVIIth century, lyrical poetry amounted to little, although many poets, among whom OPITZ is the most noteworthy, excited the admiration of their contemporaries.

The first half of the XVIIIth century saw the establishment of national ideals in literature, and the successful progress of this wonderful work is mirrored in the lyrical poetry of the time.

On the threshold of the XVIIIth century, we find a lyrical poet whose verses foreshadow the literary possibilities so nobly fulfilled before its close. GÜNTHER was the first after generations

to strike moving notes of joy and grief. Before he died, all Germany began to be roused by new doctrines taught by prominent critics.

In Switzerland, BODMER and BREITINGER emphasized the importance of sincerity and depth of feeling in poetry, and pointed to England, especially to MILTON, for models. In Leipzig, GOTTSCHED, a professor in the University, labored to increase the respect for language and to improve the condition of the stage. Soon a poet, KLOPSTOCK, arose, who embodied the literary doctrines of these critics in his works. In the first three cantos of his religious epic *Der Messias* (1748), in which the influence of MILTON is strong, he showed his astonished contemporaries that the German language was equal to the requirements of a sublime subject.

The *Messias* is the first of a long series of works which betray English influence and which prove that English literature became a great factor in freeing Germany from her dependence on France by furnishing her with entirely new literary ideals. First ADDISON and MILTON, then SHAKESPEARE, OSSIAN, and PERCY'S *Reliques of Ancient English Poetry*, THOMPSON, GOLDSMITH, and others left their impress on the young literature of Germany. The German people felt strongly drawn to the products of the English genius as reflecting a national temperament more closely akin to their own than that of their Romance neighbors.—In this century, England in her turn received valuable literary stimulus from Germany. COLERIDGE

and CARLYLE labored hard and successfully to interpret Goethe and Schiller to the British nation, and their works, together with SCOTT's, show their indebtedness to those great Germans.

KLOPSTOCK became a great leader, not merely in epical but especially in lyrical poetry. His odes, which were the delight of his generation, are remarkable both for profound seriousness and patriotism, and for modifying the nature of poetical language in Germany. KLOPSTOCK improved the whole tone of German poetry, and on the one hand crowded into the background able pioneers like HALLER and KLEIST, and furthermore men of lighter calibre, like the graceful HAGEDORN, or the Anacreontic poets, like GLEIM, or worthy men such as the simple and modest GELLERT, while on the other he became the cynosure of many young geniuses, like that group of poets, Voss, HÖLTY, the STOLBERGS, and their friend CLAUDIUS, who clubbed together in Göttingen in 1772 and are known as the "Hain."

KLOPSTOCK, however, was neither the only nor the principal inspirer of the movement; for, compared with the superior endowments of LESSING and HERDER, his intellectual gifts remained, even to his death, but those of a promising boy. LESSING was a master-critic, HERDER a master-interpreter of literary values. They cut the nation loose from hampering traditions and opened up new worlds of thought. LESSING immensely raised literary standards by his merciless *Litteraturbriefe* (1759–1765), and freed

the German stage from the bane of French pseudo-classical influence by his *Hamburgische Dramaturgie* (1767–1769). HERDER, notably by the essay on *Ossian und die Lieder alter Völker* (1773), taught the value of the poetry of the people as contrasted with that of the cultured, and showed that even the humblest and the most untrained mind may be artistic. This was an invaluable protest against the artificiality and hyperculture of the time, and a significant lesson in an age that produced the French Revolution. New stimulus was thus given to German literature; after centuries of oblivion the humble but powerful verse of the people regained the respect due it, and thenceforth exerted deep influence on lyrical and ballad poetry.

One man, BÜRGER, in particular was to benefit by his acquaintance with popular poetry. His great ballad *Lenore* (1773), modelled on the folk-songs, marks a turning-point. It was immensely admired, and as the principles embodied in it were afterwards applied by greater men, *Lenore* became the forerunner of all the exquisite literary ballads which enrich German literature.

Besides LESSING and HERDER, one other man indirectly did much for the great literary upheaval, and deserves mention here. FREDERICK THE GREAT, King of Prussia (1740–1786), was steeped in French ideals, despised the German literature and language, overlooked LESSING, and considered GOETHE'S *Götz von Berlichingen* an artistic crime, but unconsciously did

powerful service to German literature, first by graciously leaving it alone, especially however by literally creating a national political life in at least a part of Germany, and by thus filling even the non-Prussian people with a love for Germany which all the efforts of patriot-poets like KLOPSTOCK or GLEIM could not have evoked.

In mentioning GOETHE, we have spoken of him for whom, in a sense, all this work was done,—who was to fall heir to it and use it to the greatest possible advantage.

GOETHE is *the* lyrical poet of the world, as SHAKESPEARE is *the* dramatic and HOMER the epic. GOETHE's lyrical poetry, which is all of his vast work that concerns us here, was always the sincere expression of his deepest feelings, and consequently faithfully reflects his development. In his early verses the influence of popular poetry, which HERDER taught him to appreciate, is strong (in fact it never quite lost its hold on him), and tempered the feverish longing for freedom of thought and expression, for strength and originality, which had seized the young men of that time. The literary movement, in which the principles of many rising authors found expression, is known as the "Sturm und Drang." It was virtually started by GOETHE'S *Götz von Berlichingen* (1773), and to it belonged men like SCHUBART, LENZ, MALER MÜLLER, and, somewhat later, SCHILLER. The "Sturm und Drang" is the German Romantic movement of the XVIIIth century. It is dif-

ficult for us to appreciate how much that was new it taught, and how much that was old it overthrew. Most of the young "geniuses," as they fondly called themselves, proved incapable of grappling with the problems surrounding them, and wilted before bearing much fruit. Only the giant GOETHE passed through that dangerous period unharmed, and hardened into vigorous maturity.

For a long time the "Sturm und Drang" ideals were strong with GOETHE. In Weimar and later in Italy, however, a transformation in the direction of classical serenity took place in him, and after his return from Italy most of his work bears the stamp of the classical genius. Later in his life, GOETHE made his nation acquainted with the easy grace of oriental poetry in his *West-Östliche Divan*, and thus started a movement which was continued by PLATEN, RÜCKERT, and, almost in our day, by BODENSTEDT.

GOETHE's influence on the lyrical poetry of Germany is incalculable. He struck a note which will be heard as long as German poetry is read, for his mature work stands for all that is subtle, refined, healthy, and strong. By some of his views, especially by his admiration for Greek antiquity, he strongly influenced SCHILLER. As SCHILLER was, however, essentially a dramatic poet, and as he contributed no important new principles to German literature, we need merely point out that his ballads have never been surpassed, and have exerted immense influence on many later poets.

All of SCHILLER'S work reflects the exceptional strength of his character, in broad contrast with the honeyed verse of moonlight individualities like his contemporaries, MATTHISSON and SALIS-SEEWIS.

It is a matter of deep regret that an early death prevented SCHILLER from taking part in the great struggle of the German nation against French supremacy, and from joining those men who, like ARNDT, KÖRNER, SCHENKENDORF, and RÜCKERT, stirred the people with their patriotic verses.

While GOETHE and SCHILLER were at the very height of their power, a new movement arose toward the end of the last century in the so-called Romantic School. The imagination, as opposed to the intellect, was supreme with the men of this movement. From the unsatisfactory present they took refuge in the religious gloaming of the picturesque middle ages. A keen sense of beauty and catholicity of literary tastes characterized them. Yet a strong tendency to exaggeration, crudeness, and morbidity ultimately brought about the fall of this school, among whose members were the brothers SCHLEGEL, TIECK, NOVALIS, ARNIM, BRENTANO, HOLDERLIN, EICHENDORFF, and, in a loose way, CHAMISSO.

Intellectually, the movement contributed much that was valuable, artistically it did less, and lyrical poetry reaped no very great benefit from it. Fierce were the attacks on it, notably on the part of PLATEN; yet even long after it had died out

as a school, its influence was felt. In fact, the Romantic School simply exaggerated certain tendencies found to a greater or less degree in literature at all times. For, according as it lays stress on health and balance, or emphasizes the importance of feeling and of the imagination, all literature may perhaps be divided into classical or romantic, allowing many shades between these two extremes. All the lyrical poetry of Germany in this century is romantic rather than classical, and hence almost all the poets we shall mention are in a way related to the Romanticists. So the work of the so-called Suabian school, i.e., of UHLAND, KERNER, SCHWAB, is modified Romanticism. UHLAND, in whose works we everywhere feel the man behind the verse, is saved from exaggeration or morbid mysticism by a strong and healthy vein which makes his poems fresh as morning dew. WILHELM MÜLLER, vastly his inferior in artistic capacity, shares his healthy tone; but in the gloomy LENAU uncommon talent is ill-yoked with intense morbidity.

The dissatisfaction with life, the melancholy, and the sense of beauty, which characterize the Romantic School, curiously combined with originality, boldness, and frivolity to make up that imp of poets, HEINE, one of the most wonderful products of the good and evil forces in modern life. HEINE is as powerful a champion of liberty as any in this century; he is the apostle of individuality, but of individuality gone mad. To him there is nothing between slavery and

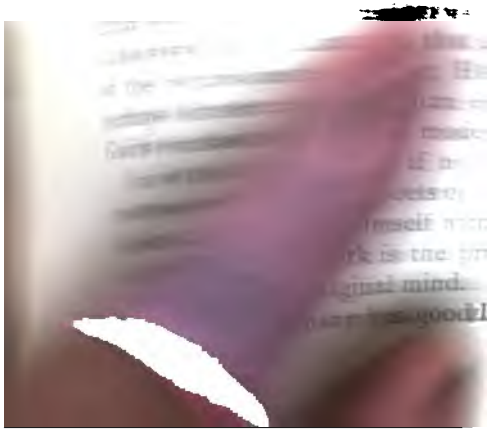

ballad poets, like the neglected SCHACK, but their verses are lacking in that subtlety and originality which astonish and delight us in modern German music, and which make BRAHMS and WAGNER two of the greatest exponents of our present civilization. Nor is it probable that under the existing circumstances lyrical poetry will soon again play the part it once did; science and music absorb the attention of modern Germany.

Günther.

Als er seine Liebe nicht sagen durfte.

Ich leugne nicht die starken Triebe
Und seufze nach der Gegenliebe
Der Schönheit, die mich angesteckt.
Der Traum entzückt mir das Gemüte,
So oft mir mein erregt Geblüte
Dein artig Bild auch blind entdeckt.

Allein die Ehrfurcht heißt mich schweigen;
Ein Sklave darf die Ketten zeigen
Und in der Not um Rettung schrein;
Nur ich muß diesen Trost entbehren
Und darf den Jammer nicht erklären:
Das heißt ja zweifach elend sein.

Indessen, darf der Mund nicht klagen.
So wird dir doch mein Auge sagen,
Wie tief mein Herz verwundet sei.
Erwäge nur Gestalt und Mienen,
Sie werden dir zum Zeugnis dienen:
Ich kann und mag nicht wieder frei.

Mich deucht, du nimmst es wohl zu Herzen;
Erhalt' ich das in meinen Schmerzen,
Daß dir mein Feuer wohl gefällt,
So will ich heimlich gerne brennen
Und dir sonst nichts als dies bekennen,
Du seist die Schönheit dieser Welt.

An Leonoren.

Mein Kummer weint allein um dich,
Mit mir iſt's ſo verloren;
Die Umſtänd' überweiſen mich,
Ich ſei zur Not geboren.
Ach, ſpare Seufzer, Wunſch und Flehn,
Du wirſt mich wohl nicht wieder ſehn,
Als etwan in den Auen,
Die Glaub' und Hoffnung ſchauen.

Vor dieſem, da mir Fleiß und Kunſt
Auf künftig Glücke blühte
Und mancher ſich um Günthers Gunſt
Schon zum voraus bemühte,
Da dacht' ich wider Feind und Neid
Die Palmen der Beſtändigkeit
Mit ſelbſterworbnem Segen
Dir noch in Schoß zu legen.

Der gute Vorſatz geht in Wind;
Ich ſoll im Staube liegen
Und als das ärmſte Findelkind
Mich unter Leuten ſchmiegen.
Man läßt mich nicht, man ſtößt mich gar
Noch ſtündlich tiefer in Gefahr
Und ſucht mein ſchönſtes Leben
Der Marter preiszugeben.

So wird auch wohl mein Alter ſein;
Ich bin des Klagens müde
Und mag nichts mehr gen Himmel ſchrein
Als: Herr, nun laß im Friede!

Kraft, Mut und Jugend sind fast hin,
Daher ich nicht mehr fähig bin,
Durch auserlesne Sachen
Mir Gut und Ruhm zu machen.

Nimm also, liebstes Kind, dein Herz,
O schweres Wort, zurücke
Und kehre dich an keinen Schmerz,
Womit ich's wieder schicke;
Es ist zu edel und zu treu,
Als daß es mein Gefährte sei
Und wegen fremder Plage
Sein eignes Heil verschlage.

Du kannst dir durch dies teure Pfand
Was Köstlichers erwerben,
Mir mehrt es nur den Jammerstand
Und läßt mich schwerer sterben;
Denn weil du mich so zärtlich liebst
Und alles vor mein Wohlsein giebst,
So fühl' ich halbe Leiche
Auch zweifach scharfe Streiche.

Ich schwur vor diesem: Nur der Tod,
Sonst soll uns wohl nichts trennen!
Verzeih es jetzo meiner Not,
Die kann ich dir nicht gönnen;
Ich liebe dich zu rein und scharf,
Als daß ich noch begehren darf,
Daß Lorchen auf der Erde
Durch mich zur Witwen werde.

So brich nur Bild und Ring entzwei
Und laß die Briefe lodern;
Ich gebe dich dem ersten frei
Und habe nichts zu fodern.

Es küsse dich ein andrer Mann,
Der zwar nicht treuer küssen kann,
Jedoch mit größerm Glücke
Dein würdig Brautbett schmücke.

Vergiß mich stets und schlag' mein Bild
Von nun an aus dem Sinne;
Mein letztes Wünschen ist erfüllt,
Wofern ich dies gewinne,
Daß mit der Zeit noch jemand spricht:
Wenn Philimen die Ketten bricht,
So sind's nicht Falschheitstriebe,
Er haßt sie nur aus Liebe.

Hagedorn.

An die Freude.

Freude, Göttin edler Herzen!
Höre mich!
Laß die Lieder, die hier schallen,
Dich vergrößern, dir gefallen;
Was hier tönet, tönt durch dich.

Muntre Schwester süßer Liebe!
Himmelskind!
Kraft der Seelen! Halbes Leben!
Ach! was kann das Glück uns geben,
Wenn man dich nicht auch gewinnt?

Stumme Hüter toter Schätze
Sind nur reich.
Dem, der keinen Schatz bewachet,
Sinnreich scherzt und singt und lachet,
Ist kein karger König gleich.

Gieb den Kennern, die dich ehren,
Neuen Mut,
Neuen Scherz den regen Zungen,
Neue Fertigkeit den Jungen,
Und den Alten neues Blut.

Du erheiterst, holde Freude!
Die Vernunft.
Flieh' auf ewig die Gesichter
Aller finstern Splitterrichter
Und die ganze Heuchlerzunft!

Gellert.

Die Güte Gottes.

Wie groß ist des Allmächt'gen Güte!
Ist der ein Mensch, den sie nicht rührt?
Der mit verhärtetem Gemüte
Den Dank erstickt, der ihm gebührt?
Nein, seine Liebe zu ermessen,
Sei ewig meine größte Pflicht!
Der Herr hat mein noch nie vergessen;
Vergiß, mein Herz, auch seiner nicht.

Wer hat mich wunderbar bereitet?
Der Gott, der meiner nicht bedarf.
Wer hat mit Langmut mich geleitet?
Er, dessen Rat ich oft verwarf.
Wer stärkt den Frieden im Gewissen?
Wer giebt dem Geiste neue Kraft?
Wer läßt mich so viel Glück genießen?
Ist's nicht sein Arm, der alles schafft?

Schau', o mein Geiſt! in jenes Leben,
Zu welchem du erſchaffen biſt;
Wo du, mit Herrlichkeit umgeben,
Gott ewig ſehn wirſt, wie er iſt.
Du haſt ein Recht zu dieſen Freuden;
Durch Gottes Güte ſind ſie dein.
Sieh, darum mußte Chriſtus leiden,
Damit du könnteſt ſelig ſein.

Und dieſen Gott ſollt' ich nicht ehren?
Und ſeine Güte nicht verſtehn?
Er ſollte rufen, ich nicht hören?
Den Weg, den er mir zeigt, nicht gehn?
Sein Will' iſt mir ins Herz geſchrieben;
Sein Wort beſtärkt ihn ewiglich.
Gott ſoll ich über alles lieben
Und meinen Nächſten gleich als mich.

Dies iſt mein Dank, dies iſt ſein Wille,
Ich ſoll vollkommen ſein wie er.
So lang ich dies Gebot erfülle,
Stell' ich ſein Bildnis in mir her.
Lebt ſeine Lieb' in meiner Seele:
So treibt ſie mich zu jeder Pflicht.
Und ob ich ſchon aus Schwachheit fehle,
Herrſcht doch in mir die Sünde nicht.

O Gott! laß deine Güt' und Liebe
Mir immerdar vor Augen ſein!
Sie ſtärk' in mir die guten Triebe,
Mein ganzes Leben dir zu weihn.
Sie tröſte mich zur Zeit der Schmerzen;
Sie leite mich zur Zeit des Glücks;
Und ſie beſieg' in meinem Herzen
Die Furcht des letzten Augenblicks.

Der Bauer und sein Sohn.

Ein guter dummer Bauerknabe,
Den Junker Hans einst mit auf Reisen nahm,
Und der trotz seinem Herrn mit einer guten Gabe,
Recht dreist zu lügen, wieder kam:
Ging kurz nach der vollbrachten Reise
Mit seinem Vater über Land.
Fritz, der im Gehn recht Zeit zum Lügen fand,
Log auf die unverschämtste Weise.
Zu seinem Unglück kam ein großer Hund gerannt.
„Ja Vater," rief der unverschämte Knabe,
„Ihr mögt mir's glauben oder nicht:
So sag' ich's Euch und jedem ins Gesicht,
Daß ich einst einen Hund bei—Haag gesehen habe,
Hart an dem Weg, wo man nach Frankreich fährt,
Der—ja, ich bin nicht ehrenwert,
Wenn er nicht größer war als Euer größtes Pferd."

„Das," sprach der Vater, „nimmt mich wunder;
Wiewohl ein jeder Ort läßt Wunderdinge sehn,
Wir zum Exempel gehn itzunder
Und werden keine Stunde gehn:
So wirst du eine Brücke sehn,
(Wir müssen selbst darüber gehn)
Die hat dir manchen schon betrogen;
(Denn überhaupt soll's dort nicht gar zu richtig sein)
Auf dieser Brücke liegt ein Stein,
An den stößt man, wenn man denselben Tag gelogen,
Und fällt und bricht sogleich das Bein."

Der Bub' erschrak, sobald er dies vernommen.
„Ach!" sprach er, „lauft doch nicht so sehr!
Doch wieder auf den Hund zu kommen,
Wie groß sagt' ich, daß er gewesen wär'?

Wie Euer großes Pferd? Dazu will viel gehören.
Der Hund, itzt fällt mir's ein, war erst ein halbes Jahr;
Allein das wollt' ich wohl beschwören,
Daß er so groß, als mancher Ochse, war."

Sie gingen noch ein gutes Stücke;
Doch Fritzen schlug das Herz. Wie konnt' es anders sein?
Denn niemand bricht doch gern ein Bein.
Er sah nunmehr die richterische Brücke
Und fühlte schon den Beinbruch halb.
„Ja Vater," fing er an, „der Hund, von dem ich redte,
War groß, und wenn ich ihn auch was vergrößert hätte:
So war er doch viel größer als ein Kalb."

Die Brücke kömmt. Fritz! Fritz! wie wird dir's gehen!
Der Vater geht voran; doch Fritz hält ihn geschwind.
„Ach Vater!" spricht er, „seid kein Kind
Und glaubt, daß ich dergleichen Hund gesehen.
Denn kurz und gut, eh' wir darüber gehen:
Der Hund war nur so groß, wie alle Hunde sind."

Du mußt es nicht gleich übel nehmen,
Wenn hie und da ein Geck zu lügen sich erkühnt.
Lüg' auch, und mehr als er, und such' ihn zu beschämen:
So machst du dich um ihn und um die Welt verdient.

Gleim.

Der Bach.

Lieber Bach, der zwischen Felsen
Sich in grüne Matten drängt,
Und die Weiden und die Elsen
Mit der kühlen Welle tränkt!

Hell und klar eilt er vorüber;
Lieber Bach, wohin? wohin? —
Nach Meruno! — O du Lieber,
Grüß' mir meine Schäferin!

Denn dort wohnt die, und dort schöpfen
Beim Gesang der Nachtigall
Neben ihren Blumentöpfen
Ihre Händchen dein Krystall.

Lieber Bach, du wirst sie sehen,
Lilla spiegelt sich in dir:
Wird sie still und sinnend stehen,
Dann, so grüße sie von mir!

Schlachtgesang.

(Vor der Schlacht bei Prag, den 6ten Mai 1757.)

Was kannst du? Talpatsch und Pandur,
Soldat und Offizier!
Was kannst du? Fliehen kannst du nur;
Und siegen können wir.

Wir kommen; zittre! Deinen Tod
Verkündigt Roß und Mann!
Wir kommen, unser Kriegesgott,
Held Friedrich, ist voran!

Auch ist, mit seiner Heldenschar,
Der Held Schwerin nicht fern,
Wir sehen ihn; Sein graues Haar
Glänzt uns, als wie ein Stern!

Was hilft es, Feind, daß groß Geschütz
Steht um dich her gepflanzt?
Was hilft es, daß mit Kunst und Witz
Dein Lager steht umschanzt?

Gehorsam feurigem Verstand
Und alter Weisheit nun,
Stehn wir, die Waffen in der Hand,
Und wollen Thaten thun.

Und wollen trotzen deiner Macht,
Auf hohem Felsensitz,
Und deinem Streich, uns zugedacht,
Und deinem Kriegeswitz.

Und deinem Stolz und deinem Spott;
Denn diesen bösen Krieg
Hast du geboren, drum ist Gott,
Mit uns, und giebt uns Sieg!

Und läßt uns herrlichen Gesang
Anstimmen nach der Schlacht.
Schweig' Leier! Hört Trompetenklang!
Still, Brüder! gebet acht!

Klopstock.

Ihr Schlummer.

Sie schläft. O gieß' ihr, Schlummer, geflügeltes
Balsamisch Leben über ihr sanftes Herz!
Aus Edens ungetrübter Quelle
Schöpfe den lichten, krystallnen Tropfen!

Und laß ihn, wo der Wange die Röt' entfloh,
Dort duftig hintaun! Und du, o bessere,
Der Tugend und der Liebe Ruhe,
Grazie deines Olymps, bedecke

Mit deinem Fittig Cidli. Wie schlummert sie,
Wie stille! Schweig, o leisere Saite selbst!
Es welket dir dein Lorbeersprößling,
Wenn aus dem Schlummer du Cidli lispelst!

Die frühen Gräber.

Willkommen, o silberner Mond,
Schöner, stiller Gefährt der Nacht!
Du entfliehst? Eile nicht, bleib', Gedankenfreund!
Sehet, er bleibt, das Gewölk wallte nur hin.

Des Maies Erwachen ist nur
Schöner noch, wie die Sommernacht,
Wenn ihm Tau, hell wie Licht, aus der Locke träuft,
Und zu dem Hügel herauf rötlich er kömmt.

Ihr Edleren, ach, es bewächst
Eure Male schon ernstes Moos!
O wie war glücklich ich, als ich noch mit euch
Sahe sich röten den Tag, schimmern die Nacht.

Sie.

Freude, wem gleichst du? Umsonst streb' ich zu wählen! Du bist
Allem, was schöner ist, gleich, allem, das hoch
Sich erhebet, allem, was ganz
Rühret das Herz!

O sie kennen dich nicht! Wissen sie, daß du nicht kommst,
Wenn sie dir rufen? daß du, freieste du,
Sie, wenn zu zwingen sie wähnen, verlachst,
Fliehend verlachst?

Freieste, aber du bist Fühlenden, Redlichen hold,
Lächelst ihnen! Du labst dann, wie der West;
Blühest, wie Rosen, welche mit Moos
Gürten ihr Blatt;

Glühſt von der Lerche Glut, hebt ſie gen Himmel ſich; weinſt,
Wie die gekränzete Braut; wie, wenn den Sohn,
Junge Mutter nunmehr, ſie umarmt,
Drückt an ihr Herz!

Aber du weineſt auch, wenn mit der Wehmut du dich
Einſt, und der Tröſtung. Beſucht oft ſie, ihr drei,
Denen ihr liebe Geſpielinnen ſeid,
Grazien ſeid.

Voss.

Die beiden Schweſtern bei der Roſe.

Laß ſie ſtehn,
Schweſterchen,
Dieſe junge Roſe!
Sieſt du nicht,
Daß ſie ſticht?
Laß ſie, kleine Loſe!

Unbeglückt
Wer ſie pflückt
Vom bedornten Stamme!
Tief ins Herz
Dringt der Schmerz
Von Cytherens Flamme.

Als ſie mir
Damon hier
Vor die Bruſt geſtecket;
Mädchen, ah!
Was ward da
Schnell in mir erwecket!

Voller Glut
War mein Blut;
Zitternd alle Glieder!
Nimmermehr
Findet er
Mich ſo fühlend wieder.

Weißt du nicht
Das Gerücht,
Wie die Roſ' entſproſſen?
Aus der Qual
Die einmal
Eos' Aug' entfloſſen.

Morgens früh
Eilte ſie
Von dem trägen Gatten;
Tröpfelte
Zärtliche
Thränen auf die Matten.

Wonniglich
Zeigte ſich
Da die Blume Florens;
Purpurrot,
Wie das Rot
Auf der Wang' Aurorens.

Wer ſie bricht,
Der kann nicht
Amors Pfeil' entfliehen.
Drum hat ihr,
(Warnung dir!)
Zeus den Dorn verliehen.

Hölty.

Elegie auf ein Landmädchen.

Schwermutsvoll und dumpfig hallt Geläute
Vom bemoosten Kirchenturm herab.
Väter weinen, Kinder, Mütter, Bräute,
Und der Totengräber gräbt ein Grab.
Angethan mit einem Sterbekleide,
Eine Blumenkron' im blonden Haar,
Schlummert Röschen, so der Mutter Freude,
So der Stolz des Dorfes war.

Ihre Lieben, voll des Mißgeschickes,
Denken nicht an Pfänderspiel und Tanz,
Stehn am Sarge, winden nasses Blickes
Ihrer Freundin einen Totenkranz.
Ach! kein Mädchen war der Thränen werter,
Als du gutes, frommes Mädchen bist,
Und im Himmel ist kein Geist verklärter,
Als die Seele Röschens ist.

Wie ein Engel stand im Schäferkleide
Sie vor ihrer kleinen Hüttenthür;
Wiesenblumen waren ihr Geschmeide
Und ein Veilchen ihres Busens Zier;
Ihre Fächer waren Zephyrs Flügel
Und der Morgenhain ihr Putzgemach;
Diese Silberquellen ihre Spiegel,
Ihre Schminke dieser Bach.

Sittsamkeit umfloß wie Mondenschimmer
Ihre Rosenwangen, ihren Blick;
Nimmer wich der Seraph Unschuld, nimmer
Von der holden Schäferin zurück.

Jünglingsblicke taumelten voll Feuer
Nach dem Reiz des lieben Mädchens hin,
Aber keiner als ihr Vielgetreuer
Rührte jemals ihren Sinn.

Keiner als ihr Wilhelm! Frühlingsweihe
Rief die Edeln in den Buchenhain;
Angeblinkt von Maienhimmelbläue,
Flogen sie den deutschen Ringelreihn.
Röschen gab ihm Bänder mancher Farbe,
Kam die Ernt', an seinen Schnitterhut,
Saß mit ihm auf einer Weizengarbe,
Lächelt' ihm zur Arbeit Mut.

Band den Weizen, welchen Wilhelm mähte,
Band und äugelt' ihrem Liebling nach,
Bis die Kühlung kam und Abendröte
Durch die falben Westgewölke brach.
Über alles war ihm Röschen teuer,
War sein Taggedanke, war sein Traum.
Wie sich Röschen liebten und ihr Treuer,
Lieben sich die Engel kaum.

Wilhelm! Wilhelm! Sterbeglocken hallen
Und die Grabgesänge heben an,
Schwarzbeflorte Trauerleute wallen
Und die Totenkrone weht voran.
Wilhelm wankt, mit seinem Liederbuche,
Nasses Auges, an das offne Grab,
Trocknet mit dem weißen Leichentuche
Sich die hellen Thränen ab.

Schlummre sanft, du gute, fromme Seele,
Bis auf ewig dieser Schlummer flieht!
Wein' auf ihrem Hügel, Philomele,
Um die Dämmerung ein Sterbelied!

Kalt ist der Abendhauch.
Verschon' uns, Gott! mit Strafen,
Und laß uns ruhig schlafen!
Und unsern kranken Nachbar auch!

Bürger.

Lenore.

Lenore fuhr ums Morgenrot
Empor aus schweren Träumen:
„Bist untreu, Wilhelm, oder tot?
Wie lange willst du säumen?"
Er war mit König Friedrichs Macht
Gezogen in die Prager Schlacht,
Und hatte nicht geschrieben:
Ob er gesund geblieben.

Der König und die Kaiserin,
Des langen Hadern müde,
Erweichten ihren harten Sinn
Und machten endlich Friede;
Und jedes Heer, mit Sing und Sang,
Mit Paukenschlag und Kling und Klang,
Geschmückt mit grünen Reisern,
Zog heim zu seinen Häusern.

Und überall all überall,
Auf Wegen und auf Stegen,
Zog alt und jung dem Jubelschall
Der Kommenden entgegen.
Gottlob! rief Kind und Gattin laut,
Willkommen! manche frohe Braut.
Ach! aber für Lenoren
War Gruß und Kuß verloren.

GOTTFRIED AUGUST BÜRGER.
(*After a picture of* 1798.)

Sie frug den Zug wohl auf und ab,
Und frug nach allen Namen;
Doch keiner war, der Kundschaft gab,
Von allen, so da kamen.
Als nun das Heer vorüber war,
Zerraufte sie ihr Rabenhaar
Und warf sich hin zur Erde,
Mit wütiger Gebärde.

Die Mutter lief wohl hin zu ihr: —
„Ach, daß sich Gott erbarme!
Du trautes Kind, was ist mit dir?“ —
Und schloß sie in die Arme. —
„O Mutter, Mutter! hin ist hin!
Nun fahre Welt und alles hin!
Bei Gott ist kein Erbarmen.
O weh, o weh mir Armen!“ —

„Hilf Gott, hilf! Sieh uns gnädig an!
Kind, bet ein Vaterunser!
Was Gott thut, das ist wohlgethan.
Gott, Gott erbarmt sich unser!“ —
„O Mutter, Mutter! Eitler Wahn!
Gott hat an mir nicht wohlgethan!
Was half, was half mein Beten?
Nun ist's nicht mehr vonnöten.“ —

„Hilf Gott, hilf! wer den Vater kennt,
Der weiß, er hilft den Kindern.
Das hochgelobte Sakrament
Wird deinen Jammer lindern.“ —
„O Mutter, Mutter! was mich brennt,
Das lindert mir kein Sakrament:
Kein Sakrament mag Leben
Den Toten wiedergeben.“ —

„Hör', Kind! wie, wenn der falſche Mann,
Im fernen Ungerlande,
Sich ſeines Glaubens abgethan,
Zum neuen Ehebande?
Laß fahren, Kind, ſein Herz dahin!
Er hat es nimmermehr Gewinn!
Wann Seel' und Leib ſich trennen,
Wird ihn ſein Meineid brennen." —

„O Mutter, Mutter! Hin iſt hin!
Verloren iſt verloren!
Der Tod, der Tod iſt mein Gewinn!
O wär' ich nie geboren!
Liſch aus, mein Licht, auf ewig aus!
Stirb hin, ſtirb hin in Nacht und Graus!
Bei Gott iſt kein Erbarmen.
O weh, o weh mir Armen!" —

„Hilf Gott, hilf! Geh' nicht ins Gericht
Mit deinem armen Kinde!
Sie weiß nicht, was die Zunge ſpricht.
Behalt ihr nicht die Sünde!
Ach, Kind, vergiß dein irdiſch Leid,
Und denk' an Gott und Seligkeit!
So wird doch deiner Seelen
Der Bräutigam nicht fehlen." —

„O Mutter! Was iſt Seligkeit?
O Mutter! Was iſt Hölle?
Bei ihm, bei ihm iſt Seligkeit,
Und ohne Wilhelm Hölle! —
Liſch aus, mein Licht, auf ewig aus!
Stirb hin, ſtirb hin in Nacht und Graus!
Ohn' ihn mag ich auf Erden,
Mag dort nicht ſelig werden." — — —

So wütete Verzweifelung
Ihr in Gehirn und Adern.
Sie fuhr mit Gottes Vorsehung
Vermessen fort zu hadern;
Zerschlug den Busen und zerrang
Die Hand, bis Sonnenuntergang,
Bis auf am Himmelsbogen
Die goldnen Sterne zogen.

Und außen, horch! ging's trap trap trap,
Als wie von Rosseshufen;
Und klirrend stieg ein Reiter ab,
An des Geländers Stufen;
Und horch! und horch! den Pfortenring
Ganz lose, leise, klinglingling!
Dann kamen durch die Pforte
Vernehmlich diese Worte:

„Holla, Holla! Thu' auf, mein Kind!
Schläfst, Liebchen, oder wachst du?
Wie bist noch gegen mich gesinnt?
Und weinest oder lachst du?" —
„Ach, Wilhelm, du? — So spät bei Nacht? —
Geweinet hab' ich und gewacht;
Ach, großes Leid erlitten!
Wo kommst du hergeritten?" —

„Wir satteln nur um Mitternacht.
Weit ritt ich her von Böhmen.
Ich habe spät mich aufgemacht,
Und will dich mit mir nehmen." —
„Ach, Wilhelm, erst herein geschwind!
Den Hagedorn durchsaust der Wind,
Herein, in meinen Armen,
Herzliebster, zu erwarmen!" —

„Laß ſauſen durch den Hagedorn,
Laß ſauſen, Kind, laß ſauſen!
Der Rappe ſcharrt; es klirrt der Sporn.
Ich darf allhier nicht hauſen.
Komm, ſchürze, ſpring' und ſchwinge dich
Auf meinen Rappen hinter mich!
Muß heut' noch hundert Meilen
Mit dir ins Brautbett eilen." —

„Ach! wollteſt hundert Meilen noch
Mich heut' ins Brautbett tragen?
Und horch! es brummt die Glocke noch,
Die elf ſchon angeſchlagen." —
„Sieh hin, ſieh her! der Mond ſcheint hell.
Wir und die Toten reiten ſchnell.
Ich bringe dich, zur Wette,
Noch heut' ins Hochzeitbette." —

„Sag' an, wo iſt dein Kämmerlein?
Wo? Wie dein Hochzeitbettchen?" —
„Weit, weit von hier! — Still, kühl und klein! —
Sechs Bretter und zwei Brettchen!" —
„Hat's Raum für mich?" — „Für dich und mich!
Komm, ſchürze, ſpring' und ſchwinge dich!
Die Hochzeitgäſte hoffen;
Die Kammer ſteht uns offen." —

Schön Liebchen ſchürzte, ſprang und ſchwang
Sich auf das Roß behende;
Wohl um den trauten Reiter ſchlang
Sie ihre Lilienhände;
Und hurre hurre, hop hop hop!
Ging's fort in ſauſendem Galopp,
Daß Roß und Reiter ſchnoben,
Und Kies und Funken ſtoben.

Zur rechten und zur linken Hand,
Vorbei vor ihren Blicken,
Wie flogen Anger, Heid' und Land!
Wie donnerten die Brücken! —
„Graut Liebchen auch? — Der Mond scheint hell!
Hurra! die Toten reiten schnell!
Graut Liebchen auch vor Toten?" —
„Ach nein! — Doch laß die Toten!" —

Was klang dort für Gesang und Klang?
Was flatterten die Raben? —
Horch Glockenklang! horch Totensang:
„Laßt uns den Leib begraben!"
Und näher zog ein Leichenzug,
Der Sarg und Totenbahre trug.
Das Lied war zu vergleichen
Dem Unkenruf in Teichen.

„Nach Mitternacht begrabt den Leib,
Mit Klang und Sang und Klage!
Jetzt führ' ich heim mein junges Weib
Mit, mit zum Brautgelage!
Komm, Küster, hier! Komm mit dem Chor,
Und gurgle mir das Brautlied vor!
Komm, Pfaff', und sprich den Segen,
Eh' wir zu Bett uns legen!" —

Still Klang und Sang. — Die Bahre schwand. —
Gehorsam seinem Rufen,
Kam's hurre hurre! nachgerannt,
Hart hinters Rappen Hufen.
Und immer weiter, hop hop hop!
Ging's fort in sausendem Galopp,
Daß Roß und Reiter schnoben,
Und Kies und Funken stoben.

Wie flogen rechts, wie flogen links
Gebirge, Bäum' und Hecken!
Wie flogen links, und rechts, und links
Die Dörfer, Städt' und Flecken! —
„Graut Liebchen auch? — Der Mond scheint hell!
Hurra! die Toten reiten schnell!
Graut Liebchen auch vor Toten?" —
„Ach! Laß sie ruhn, die Toten!" —

Sieh da! sieh da! Am Hochgericht
Tanzt' um des Rades Spindel
Halb sichtbarlich, bei Mondenlicht,
Ein luftiges Gesindel. —
„Sasa! Gesindel, hier! Komm hier!
Gesindel, komm und folge mir!
Tanz' uns den Hochzeitreigen,
Wann wir zu Bette steigen!" —

Und das Gesindel husch husch husch!
Kam hinten nachgeprasselt,
Wie Wirbelwind am Haselbusch
Durch dürre Blätter rasselt.
Und weiter, weiter, hop hop hop!
Ging's fort in sausendem Galopp,
Daß Roß und Reiter schnoben,
Und Kies und Funken stoben.

Wie flog, was rund der Mond beschien,
Wie flog es in die Ferne!
Wie flogen oben über hin
Der Himmel und die Sterne! —
„Graut Liebchen auch? — Der Mond scheint hell!
Hurra! die Toten reiten schnell!
Graut Liebchen auch vor Toten?" —
„O weh! Laß ruhn die Toten!" — — —

„Rapp'! Rapp'! Mich dünkt, der Hahn ſchon ruft.—
Bald wird der Sand verrinnen —
Rapp'! Rapp'! Ich wittre Morgenluft —
Rapp'! Tummle dich von hinnen! —
Vollbracht, vollbracht iſt unſer Lauf!
Das Hochzeitbette thut ſich auf!
Die Toten reiten ſchnelle!
Wir ſind, wir ſind zur Stelle." — — —

Raſch auf ein eiſern Gitterthor
Ging's mit verhängtem Zügel.
Mit ſchwanker Gert' ein Schlag davor
Zerſprengte Schloß und Riegel.
Die Flügel flogen klirrend auf,
Und über Gräber ging der Lauf.
Es blinkten Leichenſteine
Rund um im Mondenſcheine.

Ha ſieh! Ha ſieh! im Augenblick,
Huhu! ein gräßlich Wunder!
Des Reiters Koller, Stück für Stück,
Fiel ab, wie mürber Zunder.
Zum Schädel, ohne Zopf und Schopf,
Zum nackten Schädel ward ſein Kopf;
Sein Körper zum Gerippe,
Mit Stundenglas und Hippe.

Hoch bäumte ſich, wild ſchnob der Rapp'
Und ſprühte Feuerfunken;
Und hui! war's unter ihr hinab
Verſchwunden und verſunken.
Geheul! Geheul aus hoher Luft,
Gewinſel kam aus tiefer Gruft.
Lenorens Herz, mit Beben,
Rang zwiſchen Tod und Leben.

Nun tanzten wohl bei Mondenglanz,
Rund um herum im Kreiſe,
Die Geiſter einen Kettentanz,
Und heulten dieſe Weiſe:
„Geduld! Geduld! Wenn's Herz auch bricht!
Mit Gott im Himmel hadre nicht!
Des Leibes biſt du ledig;
Gott ſei der Seele gnädig!“

An die Menſchengeſichter.

Ich habe was Liebes, das hab' ich zu lieb;
Was kann ich, was kann ich dafür?
Drum ſind mir die Menſchengeſichter nicht hold.
Doch ſpinn' ich ja leider nicht Seide, noch Gold,
Ich ſpinne nur Herzeleid mir.

Auch mich hat was Liebes im Herzen zu lieb;
Was kann es, was kann es fürs Herz?
Auch ihm ſind die Menſchengeſichter nicht hold:
Doch ſpinnt es ja leider nicht Seide noch Gold,
Es ſpinnt ſich nur Elend und Schmerz.

Wir ſeufzen und ſehnen, wir ſchmachten uns nach,
Wir ſehnen und ſeufzen uns krank.
Die Menſchengeſichter verargen uns das;
Sie reden, ſie thun uns bald dies und bald das,
Und ſchmieden uns Feſſel und Zwang.

Wenn ihr für die Leiden der Liebe was könnt,
Geſichter, ſo gönnen wir's euch.
Wenn wir es nicht können, ſo irr' es euch nicht!
Wir können, ach leider! wir können es nicht,
Nicht für das mogoliſche Reich!

Wir irren und quälen euch andre ja nicht;
Wir quälen ja uns nur allein.
Drum, Menschengesichter, wir bitten euch sehr,
Drum laßt uns gewähren und quält uns nicht mehr,
O laßt uns gewähren allein!

Was dränget ihr euch um die Kranken herum,
Und scheltet und schnarchet sie an?
Von Schelten und Schnarchen genesen sie nicht.
Man liebet ja Tugend, man übet ja Pflicht;
Doch keiner thut mehr, als er kann.

Die Sonne, sie leuchtet; sie schattet, die Nacht;
Hinab will der Bach, nicht hinan;
Der Sommerwind trocknet; der Regen macht naß;
Das Feuer verbrennet.—Wie hindert ihr das?—
O laßt es gewähren, wie's kann!

Es hungert den Hunger, es dürstet den Durst;
Sie sterben von Nahrung entfernt.
Naturgang wendet kein Aber und Wenn.—
O Menschengesichter, wie zwinget ihr's denn,
Daß Liebe zu lieben verlernt?

Auf die Morgenröte.

Wann die goldne Frühe, neugeboren,
Am Olymp mein matter Blick erschaut,
Dann erblaß ich, wein' und seufze laut:
Dort im Glanze wohnt, die ich verloren!

Grauer Tithon! du empfängst Auroren
Froh aufs neu, sobald der Abend taut;
Aber ich umarm' erst meine Braut
An des Schattenlandes schwarzen Thoren.

Tithon! Deines Alters Dämmerung
Mildert mit dem Strahl der Roſenſtirne
Deine Gattin, ewig ſchön und jung:

Aber mir erloſchen die Geſtirne,
Sank der Tag in öde Finſternis,
Als ſich Molly dieſer Welt entriß.

Schubart.

Die gefangenen Sänger.

Die Lerche, die, im ſchlauen Garn gefangen,
Im dunklen Eiſenkäfig ſaß,
Und traurig auf beſtäubten Stangen
Den wirbelnden Geſang vergaß;
Fühlt' einſt, vom Morgenſtrahl erhoben,
Den mächtigen Beruf,
In einem Lied den Gott zu loben,
Der ſie zur Lerche ſchuf.

Schon öffnet ſich ihr Schnäbelein zum Singen,
Schon kräuſelt ſie die Melodie;
Spannt ihre Flügel aus, um ſich emporzuſchwingen,
Und hoch herab aus blauer Luft zu ſingen
Ihr ſchmetterndes Tirili.

Doch ſie vergaß im Jubel ihrer Seele
Des engen Käfigs Zwang,
Und ach! umſonſt kräuſt ihre Kehle
Den jubelnden Geſang.

Sie ſtieß ſich an den Käfigboden,
Stürzt nieder, zuckt im Staub.
Nun liegt ſie da, gleich einem Toten,
Für alle Töne taub.
Ein fürchterliches Bild für mich:
So flieg' ich auf—und ſo verſtumm' auch ich.

Die Nachtigall ſingt auch im Bauer:
Doch nicht ſo ſüß, als wär' ſie frei.
Ihr Lied gluckt fürchterliche Trauer
Und nicht der Freude Melodei.
Ein Bild—O Gott! ein Bild für mich:
Mein Lied tönt auch ſo fürchterlich!

Girrt die gefangne Turteltaube
Auch freie Lieb' und Zärtlichkeit,
Wie in der ſichern Frühlingslaube,
Die keine Sklaverei entweiht?
Nein, traurig girrt ſie, trüb und bang;
Ihr Lied iſt Klag', iſt Sterbgeſang.
Ein Bild—o Gott, ein Bild für mich:
So klag' und wein' und girr' auch ich!

Freiheitslied eines Koloniſten.

Hinaus! Hinaus ins Ehrenfeld
Mit blinkendem Gewehr!
Columbus, deine ganze Welt
Tritt mutig daher!

Die Göttin Freiheit mit der Fahn'—
(Der Sklave ſah' ſie nie)
Geht—Brüder, ſeht's! ſie geht voran!
O blutet vor ſie!

Ha, Vater Putnam lenkt den Sturm,
Und teilt mit uns Gefahr;
Uns leuchtet, wie ein Pharusturm
Sein ſilbernes Haar!

Du gier'ger Britte, ſprichſt uns Hohn?—
Da nimm uns unſer Gold!
Es kämpft kein Bürger von Boſton
Um ſklaviſchen Sold!

Da ſeht Europens Sklaven an,
In Ketten raſſeln ſie!—
Sie braucht ein Treiber, ein Tyrann
Für würgbares Vieh.

Ihr reicht den feigen Nacken, ihr,
Dem Tritt der Herrſchſucht dar?—
Schwimmt her!—hier wohnt die Freiheit, hier!
Hier flammt ihr Altar!

Doch winkt uns Vater Putnam nicht?
Auf, Brüder, ins Gewehr!—
Wer nicht für unſre Freiheit ficht,
Den ſtürzet ins Meer!

Herbei, Columbier, herbei!
Im Antlitz ſonnenrot!
Hör', Britte, unſer Feldgeſchrei,
Iſt's Sieg oder Tod.

Lenz.

Ach, du, um die die Blumen ſich
Verliebt aus ihren Knospen drängen
Und mit der frohen Luft um dich
Entzückt auch ihren Weihrauch mengen,
Um die jetzt Flur und Garten lacht,
Weil ſie dein Auge blühen macht,

Ach könnt' ich jetzt ein Vogel ſein
Und in verſchwiegnem Buſch es wagen,
Dir meines Herzens hohe Pein
Dir ohne Beiſpiel jetzt zu klagen;
Empfändeſt du die Möglichkeit
Von dieſer Qualen Truckenheit:

Vielleicht daß jener Buſen ſich
Zu einem milden Seufzer höbe,
Der mich bezahlte, daß ich dich
Noch ſterbend über alles liebe.

Wo biſt du itzt, mein unvergeßlich Mädchen,
Wo ſingſt du itzt?
Wo lacht die Flur, wo triumphiert das Städtchen,
Das dich beſitzt?

Seit du entfernt, will keine Sonne ſcheinen,
Und es vereint
Der Himmel ſich, dir zärtlich nachzuweinen,
Mit deinem Freund.

All unſre Luſt iſt fort mit dir gezogen,
Still überall
Iſt Stadt und Feld. Dir nach iſt ſie geflogen
Die Nachtigall.

O komm zurück! Schon rufen Hirt und Herden
Dich bang herbei.
Komm bald zurück! Sonſt wird es Winter werden
Im Monat Mai.

Maler Müller.

Soldatenabſchied.

Heute ſcheid' ich, heute wandr' ich,
Keine Seele weint um mich.
Sind's nicht dieſe, ſind's doch andre,
Die da trauren, wenn ich wandre:
Holder Schatz, ich denk' an dich.

Auf dem Bachſtrom hängen Weiden;
In den Thälern liegt der Schnee.
Trautes Kind, daß ich muß ſcheiden,
Muß nun unſre Heimat meiden,
Tief im Herzen thut mir's weh.

Hunderttauſend Kuglen pfeifen
Ueber meinem Haupte hin!—
Wo ich fall', ſcharrt man mich nieder,
Ohne Klang und ohne Lieder,
Niemand fraget, wer ich bin.

Du allein wirſt um mich weinen
Siehſt du meinen Todesſchein.
Trautes Kind, ſollt' er erſcheinen,
Thu' im ſtillen um mich weinen
Und gedenk' auch immer mein.

Heb' zum Himmel unſren Kleinen,
Schluchz': „Nun tot der Vater dein!"
Lehr' ihn beten—Gieb ihm Segen!
Reich' ihm ſeines Vaters Degen!
Mag die Welt ſein Vater ſein.

Hörſt? Die Trommel ruft zu ſcheiden:
Drück' ich dir die weiße Hand!
Still' die Thränen! Laß mich ſcheiden!
Muß nun für die Ehre ſtreiten,
Streiten für das Vaterland.

Sollt' ich unterm freien Himmel
Schlafen in der Feldſchlacht ein;
Soll aus meinem Grabe blühen,
Soll auf meinem Grabe glühen,
Blümchen ſüß: Vergißnichtmein.

Goethe.

Willkommen und Abschied.

Es schlug mein Herz, geschwind zu Pferde!
Es war gethan fast eh gedacht;
Der Abend wiegte schon die Erde
Und an den Bergen hing die Nacht:
Schon stand im Nebelkleid die Eiche,
Ein aufgetürmter Riese, da,
Wo Finsternis aus dem Gesträuche
Mit hundert schwarzen Augen sah.

Der Mond von einem Wolkenhügel
Sah kläglich aus dem Duft hervor,
Die Winde schwangen leise Flügel,
Umsausten schauerlich mein Ohr;
Die Nacht schuf tausend Ungeheuer;
Doch frisch und fröhlich war mein Mut:
In meinen Adern welches Feuer!
In meinem Herzen welche Glut!

Dich sah ich, und die milde Freude
Floß von dem süßen Blick auf mich;
Ganz war mein Herz an deiner Seite
Und jeder Atemzug für dich.
Ein rosenfarbnes Frühlingswetter
Umgab das liebliche Gesicht,
Und Zärtlichkeit für mich—ihr Götter!
Ich hofft' es, ich verdient' es nicht!

Doch ach, schon mit der Morgensonne
Verengt der Abschied mir das Herz:
In deinen Küssen welche Wonne!
In deinem Auge welcher Schmerz!

Ich ging, du ſtandſt und ſahſt zur Erden,
Und ſahſt mir nach mit naſſem Blick:
Und doch, welch Glück geliebt zu werden!
Und lieben, Götter, welch ein Glück!

Heidenröslein.

Sah ein Knab' ein Röslein ſtehn,
Röslein auf der Heiden,
War ſo jung und morgenſchön,
Lief er ſchnell es nah zu ſehn,
Sah's mit vielen Freuden.
Röslein, Röslein, Röslein rot,
Röslein auf der Heiden.

Knabe ſprach: Ich breche dich,
Röslein auf der Heiden!
Röslein ſprach: Ich ſteche dich,
Daß du ewig denkſt an mich,
Und ich will's nicht leiden.
Röslein, Röslein, Röslein rot,
Röslein auf der Heiden.

Und der wilde Knabe brach
's Röslein auf der Heiden;
Röslein wehrte ſich und ſtach,
Half ihm doch kein Weh und Ach,
Mußt' es eben leiden.
Röslein, Röslein, Röslein rot,
Röslein auf der Heiden.

Der König in Thule.

Es war ein König in Thule
Gar treu bis an das Grab,
Dem ſterbend ſeine Buhle
Einen goldnen Becher gab.

Es ging ihm nichts darüber,
Er leert' ihn jeden Schmaus;
Die Augen gingen ihm über,
So oft er trank daraus.

Und als er kam zu sterben,
Zählt' er seine Städt' im Reich,
Gönnt' alles seinem Erben,
Den Becher nicht zugleich.

Er saß beim Königsmahle,
Die Ritter um ihn her,
Auf hohem Väterſaale,
Dort auf dem Schloß am Meer.

Dort stand der alte Zecher,
Trank letzte Lebensglut,
Und warf den heil'gen Becher
Hinunter in die Flut.

Er sah ihn stürzen, trinken
Und sinken tief ins Meer.
Die Augen thäten ihm sinken,
Trank nie einen Tropfen mehr.

Prometheus.

Bedecke deinen Himmel, Zeus,
Mit Wolkendunſt,
Und übe, dem Knaben gleich,
Der Disteln köpft,
An Eichen dich und Bergeshöhn;
Mußt mir meine Erde
Doch laſſen stehn,
Und meine Hütte, die du nicht gebaut,
Und meinen Herd,
Um deſſen Glut
Du mich beneidest.

Ich kenne nichts Ärmeres
Unter der Sonn', als euch, Götter!
Ihr nähret kümmerlich
Von Opfersteuern
Und Gebetshauch
Eure Majestät,
Und darbtet, wären
Nicht Kinder und Bettler
Hoffnungsvolle Thoren.

Da ich ein Kind war,
Nicht wußte wo aus noch ein,
Kehrt' ich mein verirrtes Auge
Zur Sonne, als wenn drüber wär'
Ein Ohr, zu hören meine Klage,
Ein Herz, wie meins,
Sich des Bedrängten zu erbarmen.

Wer half mir
Wider der Titanen Übermut?
Wer rettete vom Tode mich,
Von Sklaverei?
Hast du nicht alles selbst vollendet,
Heilig glühend Herz?
Und glühtest jung und gut,
Betrogen, Rettungsdank
Dem Schlafenden da droben?

Ich dich ehren? Wofür?
Hast du die Schmerzen gelindert
Je des Beladenen?
Hast du die Thränen gestillet
Je des Geängsteten?
Hat nicht mich zum Manne geschmiedet
Die allmächtige Zeit
Und das ewige Schicksal,
Meine Herrn und deine?

Wähnteſt du etwa,
Ich ſollte das Leben haſſen,
In Wüſten fliehen,
Weil nicht alle
Blütenträume reiften?

Hier ſitz' ich, forme Menſchen
Nach meinem Bilde,
Ein Geſchlecht, das mir gleich ſei
Zu leiden, zu weinen,
Zu genießen und zu freuen ſich,
Und dein nicht zu achten,
Wie ich!

Der untreue Knabe.

Es war ein Knabe frech genung,
War erſt aus Frankreich kommen,
Der hatt' ein armes Mädel jung
Gar oft in Arm genommen,
Und liebgekoſt und liebgeherzt,
Als Bräutigam herumgeſcherzt
Und endlich ſie verlaſſen.

Das braune Mädel das erfuhr,
Vergingen ihr die Sinnen,
Sie lacht' und weint' und bet't' und ſchwur;
So fuhr die Seel' von hinnen.
Die Stund', da ſie verſchieden war,
Wird bang dem Buben, grauſt ſein Haar,
Es treibt ihn fort zu Pferde.

Er gab die Sporen kreuz und quer
Und ritt auf alle Seiten,
Herüber, hinüber, hin und her,
Kann keine Ruh erreiten,

Reit't ſieben Tag und ſieben Nacht;
Es blitzt und donnert, ſtürmt und kracht,
Die Fluten reißen über.

Und reit't in Blitz und Wetterſchein
Gemäuerwerk entgegen,
Bind't's Pferd hauß' an und kriecht hinein,
Und duckt ſich vor dem Regen.
Und wie er tappt, und wie er fühlt,
Sich unter ihm die Erd' erwühlt;
Er ſtürzt wohl hundert Klafter.

Und als er ſich ermannt vom Schlag,
Sieht er drei Lichtlein ſchleichen.
Er rafft ſich auf und krabbelt nach;
Die Lichtlein ferne weichen;
Irr führen ihn, die Quer' und Läng'
Trepp' auf Trepp' ab, durch enge Gäng',
Verfallne wüſte Keller.

Auf einmal ſteht er hoch im Saal,
Sieht ſitzen hundert Gäſte,
Hohläugig grinſen allzumal
Und winken ihm zum Feſte.
Er ſieht ſein Schätzel untenan
Mit weißen Tüchern angethan,
Die wend't ſich —

Gretchens Lied aus „Fauſt."

Meine Ruh iſt hin,
Mein Herz iſt ſchwer;
Ich finde ſie nimmer
Und nimmermehr.

Wo ich ihn nicht hab'
Iſt mir das Grab,

Die ganze Welt
Ist mir vergällt.

Mein armer Kopf
Ist mir verrückt,
Mein armer Sinn
Ist mir zerstückt.

Meine Ruh ist hin,
Mein Herz ist schwer;
Ich finde sie nimmer
Und nimmermehr.

Nach ihm nur schau' ich
Zum Fenster hinaus,
Nach ihm nur geh' ich
Aus dem Haus.

Sein hoher Gang,
Sein' edle Gestalt,
Seines Mundes Lächeln,
Seiner Augen Gewalt,

Und seiner Rede
Zauberfluß,
Sein Händedruck,
Und ach sein Kuß!

Meine Ruh ist hin,
Mein Herz ist schwer;
Ich finde sie nimmer
Und nimmermehr.

Mein Busen drängt
Sich nach ihm hin.
Ach dürft' ich fassen
Und halten ihn,

Und küſſen ihn
So wie ich wollt',
An ſeinen Küſſen
Vergehen ſollt'!

Neue Liebe neues Leben.

Herz, mein Herz, was ſoll das geben?
Was bedränget dich ſo ſehr?
Welch ein fremdes neues Leben!
Ich erkenne dich nicht mehr.
Weg iſt alles, was du liebteſt,
Weg warum du dich betrübteſt,
Weg dein Fleiß und deine Ruh—
Ach wie kamſt du nur dazu!

Feſſelt dich die Jugendblüte,
Dieſe liebliche Geſtalt,
Dieſer Blick voll Treu' und Güte,
Mit unendlicher Gewalt?
Will ich raſch mich ihr entziehen,
Mich ermannen, ihr entfliehen,
Führet mich im Augenblick,
Ach mein Weg zu ihr zurück.

Und an dieſem Zauberfädchen,
Das ſich nicht zerreißen läßt,
Hält das liebe loſe Mädchen
Mich ſo wider Willen feſt;
Muß in ihrem Zauberkreiſe
Leben nun auf ihre Weiſe.
Die Verändrung ach wie groß!
Liebe! Liebe! laß mich los!

An Belinden.

Warum ziehſt du mich unwiderſtehlich
Ach in jene Pracht?
War ich guter Junge nicht ſo ſelig
In der öden Nacht?

Heimlich in mein Zimmerchen verſchloſſen,
Lag im Mondenſchein
Ganz von ſeinem Schauerlicht umfloſſen,
Und ich dämmert' ein;

Träumte da von vollen goldnen Stunden
Ungemiſchter Luſt,
Hatte ſchon dein liebes Bild empfunden
Tief in meiner Bruſt.

Bin ich's noch, den du bei ſo viel Lichtern
An dem Spieltiſch hältſt?
Oft ſo unerträglichen Geſichtern
Gegenüber ſtellſt?

Reizender iſt mir des Frühlings Blüte
Nun nicht auf der Flur;
Wo du, Engel, biſt, iſt Lieb' und Güte,
Wo du biſt, Natur.

Jägers Abendlied.

Im Felde ſchleich' ich ſtill und wild,
Geſpannt mein Feuerrohr.
Da ſchwebt ſo licht dein liebes Bild
Dein ſüßes Bild mir vor.

Du wandelſt jetzt wohl ſtill und mild
Durch Feld und liebes Thal,
Und ach mein ſchnell verrauſchend Bild,
Stellt ſich dir's nicht einmal?

Des Menſchen, der die Welt durchſtreift
Voll Unmut und Verdruß,
Nach Oſten und nach Weſten ſchweift,
Weil er dich laſſen muß.

Mir iſt es, denk' ich nur an dich,
Als in den Mond zu ſehn;
Ein ſtiller Friede kommt auf mich,
Weiß nicht wie mir geſchehn.

Raſtloſe Liebe.

Dem Schnee, dem Regen,
Dem Wind entgegen,
Im Dampf der Klüfte,
Durch Nebeldüfte,
Immer zu! Immer zu!
Ohne Raſt und Ruh!

Lieber durch Leiden
Möcht' ich mich ſchlagen,
Als ſo viel Freuden
Des Lebens ertragen.
Alle das Neigen
Von Herzen zu Herzen,
Ach wie ſo eigen
Schaffet das Schmerzen!

Wie ſoll ich fliehen?
Wälderwärts ziehen?
Alles vergebens!
Krone des Lebens,
Glück ohne Ruh,
Liebe, biſt du!

Wandrers Nachtlied. 1.

Der du von dem Himmel biſt,
Alles Leid und Schmerzen ſtilleſt,
Den, der doppelt elend iſt,
Doppelt mit Erquickung fülleſt,
Ach ich bin des Treibens müde!
Was ſoll all der Schmerz und Luſt?
Süßer Friede,
Komm, ach komm in meine Bruſt!

Der Fiſcher.

Das Waſſer rauſcht', das Waſſer ſchwoll,
Ein Fiſcher ſaß daran,
Sah nach dem Angel ruhevoll,
Kühl bis ans Herz hinan.
Und wie er ſitzt und wie er lauſcht,
Teilt ſich die Flut empor;
Aus dem bewegten Waſſer rauſcht
Ein feuchtes Weib hervor.

Sie ſang zu ihm, ſie ſprach zu ihm:
Was lockſt du meine Brut
Mit Menſchenwitz und Menſchenliſt
Hinauf in Todesglut?
Ach wüßteſt du, wie's Fiſchlein iſt
So wohlig auf dem Grund,
Du ſtiegſt herunter wie du biſt,
Und würdeſt erſt geſund.

Labt ſich die liebe Sonne nicht,
Der Mond ſich nicht im Meer?
Kehrt wellenatmend ihr Geſicht
Nicht doppelt ſchöner her?

Lockt dich der tiefe Himmel nicht,
Das feuchtverklärte Blau?
Lockt dich dein eigen Angesicht
Nicht her in ew'gen Tau?

Das Wasser rauscht', das Wasser schwoll,
Netzt' ihm den nackten Fuß;
Sein Herz wuchs ihm so sehnsuchtsvoll,
Wie bei der Liebsten Gruß.
Sie sprach zu ihm, sie sang zu ihm;
Da war's um ihn geschehn:
Halb zog sie ihn, halb sank er hin,
Und ward nicht mehr gesehn.

Gesang der Geister über den Wassern.

Des Menschen Seele
Gleicht dem Wasser:
Vom Himmel kommt es,
Zum Himmel steigt es,
Und wieder nieder
Zur Erde muß es,
Ewig wechselnd.

Strömt von der hohen
Steilen Felswand
Der reine Strahl,
Dann stäubt er lieblich
In Wolkenwellen
Zum glatten Fels,
Und leicht empfangen,
Wallt er verschleiernd,
Leisrauschend,
Zur Tiefe nieder.

Ragen Klippen
Dem Sturz entgegen,

Schäumt er unmutig
Stufenweise
Zum Abgrund.

Im flachen Bette
Schleicht er das Wiesenthal hin,
Und in dem glatten See
Weiden ihr Antlitz
Alle Gestirne.

Wind ist der Welle
Lieblicher Buhler;
Wind mischt vom Grund aus
Schäumende Wogen.

Seele des Menschen,
Wie gleichst du dem Wasser!
Schicksal des Menschen,
Wie gleichst du dem Wind!

Wandrers Nachtlied. 2.

Über allen Gipfeln
Ist Ruh,
In allen Wipfeln
Spürest du
Kaum einen Hauch;
Die Vögelein schweigen im Walde.
Warte nur, balde
Ruhest du auch.

Erlkönig.

Wer reitet so spät durch Nacht und Wind?
Es ist der Vater mit seinem Kind;
Er hat den Knaben wohl in dem Arm,
Er faßt ihn sicher, er hält ihn warm.

Mein Sohn, was birgſt du ſo bang dein Geſicht?—
Siehſt, Vater, du den Erlkönig nicht?
Den Erlenkönig mit Kron' und Schweif?—
Mein Sohn, es iſt ein Nebelſtreif.—

„Du liebes Kind, komm, geh' mit mir!
„Gar ſchöne Spiele ſpiel' ich mit dir;
„Manch bunte Blumen ſind an dem Strand;
„Meine Mutter hat manch gülden Gewand.“—

Mein Vater, mein Vater, und höreſt du nicht,
Was Erlenkönig mir leiſe verſpricht?—
Sei ruhig, bleibe ruhig, mein Kind;
In dürren Blättern ſäuſelt der Wind.—

„Willſt, feiner Knabe, du mit mir gehn?
„Meine Töchter ſollen dich warten ſchön;
„Meine Töchter führen den nächtlichen Reihn,
„Und wiegen und tanzen und ſingen dich ein.“

Mein Vater, mein Vater, und ſiehſt du nicht dort
Erlkönigs Töchter am düſtern Ort?—
Mein Sohn, mein Sohn, ich ſeh' es genau;
Es ſcheinen die alten Weiden ſo grau.—

„Ich liebe dich, mich reizt deine ſchöne Geſtalt;
„Und biſt du nicht willig, ſo brauch' ich Gewalt.“
Mein Vater, mein Vater, jetzt faßt er mich an!
Erlkönig hat mir ein Leids gethan.—

Dem Vater grauſet's, er reitet geſchwind,
Er hält in Armen das ächzende Kind,
Erreicht den Hof mit Mühe und Not;
In ſeinen Armen das Kind war tot.

An den Mond.

Füllest wieder Busch und Thal
Still mit Nebelglanz,
Lösest endlich auch einmal
Meine Seele ganz;

Breitest über mein Gefild
Lindernd deinen Blick,
Wie des Freundes Auge mild
Über mein Geschick.

Jeden Nachklang fühlt mein Herz
Froh und trüber Zeit,
Wandle zwischen Freud' und Schmerz
In der Einsamkeit.

Fließe, fließe, lieber Fluß!
Nimmer werd' ich froh,
So verrauschte Scherz und Kuß,
Und die Treue so.

Ich besaß es doch einmal,
Was so köstlich ist!
Daß man doch zu seiner Qual
Nimmer es vergißt!

Rausche, Fluß, das Thal entlang,
Ohne Rast und Ruh,
Rausche, flüstre meinem Sang
Melodieen zu,

Wenn du in der Winternacht
Wütend überschwillst,
Oder um die Frühlingspracht
Junger Knospen quillst.

Selig, wer sich vor der Welt
Ohne Haß verschließt,
Einen Freund am Busen hält
Und mit dem genießt,

Was, von Menschen nicht gewußt
Oder nicht bedacht,
Durch das Labyrinth der Brust
Wandelt in der Nacht.

Der Sänger.

Was hör' ich draußen vor dem Thor,
Was auf der Brücke schallen?
Laß den Gesang vor unserm Ohr
Im Saale wiederhallen!
Der König sprach's, der Page lief;
Der Knabe kam, der König rief:
Laßt mir herein den Alten!

Gegrüßet seid mir, edle Herrn,
Gegrüßt ihr, schöne Damen!
Welch reicher Himmel! Stern bei Stern'
Wer kennet ihre Namen?
Im Saal voll Pracht und Herrlichkeit
Schließt, Augen, euch; hier ist nicht Zeit,
Sich staunend zu ergetzen.

Der Sänger drückt' die Augen ein,
Und schlug in vollen Tönen;
Die Ritter schauten mutig drein
Und in den Schoß die Schönen.
Der König, dem das Lied gefiel,
Ließ, ihn zu ehren für sein Spiel,
Eine goldne Kette holen.

Die goldne Kette gieb mir nicht,
Die Kette gieb den Rittern,
Vor deren kühnem Angeſicht
Der Feinde Lanzen ſplittern;
Gieb ſie dem Kanzler, den du haſt,
Und laß ihn noch die goldne Laſt
Zu andern Laſten tragen.

Ich ſinge, wie der Vogel ſingt,
Der in den Zweigen wohnet;
Das Lied, das aus der Kehle dringt,
Iſt Lohn, der reichlich lohnet.
Doch darf ich bitten, bitt' ich eins:
Laß mir den beſten Becher Weins
In purem Golde reichen.

Er ſetzt' ihn an, er trank ihn aus:
O Trank voll ſüßer Labe!
O wohl dem hochbeglückten Haus,
Wo das iſt kleine Gabe!
Ergeht's euch wohl, ſo denkt an mich,
Und danket Gott ſo warm, als ich
Für dieſen Trunk euch danke.

Zueignung.

Der Morgen kam; es ſcheuchten ſeine Tritte
Den leiſen Schlaf, der mich gelind umfing,
Daß ich, erwacht, aus meiner ſtillen Hütte
Den Berg hinauf mit friſcher Seele ging;
Ich freute mich bei einem jeden Schritte
Der neuen Blume, die voll Tropfen hing;
Der junge Tag erhob ſich mit Entzücken,
Und alles war erquickt mich zu erquicken.

Und wie ich stieg, zog von dem Fluß der Wiesen
Ein Nebel sich in Streifen sacht hervor.
Er wich und wechselte mich zu umfließen,
Und wuchs geflügelt mir um's Haupt empor:
Des schönen Blicks sollt' ich nicht mehr genießen,
Die Gegend deckte mir ein trüber Flor;
Bald sah ich mich von Wolken wie umgossen,
Und mit mir selbst in Dämmrung eingeschlossen.

Auf einmal schien die Sonne durchzudringen,
Im Nebel ließ sich eine Klarheit sehn.
Hier sank er leise sich hinabzuschwingen;
Hier teilt' er steigend sich um Wald und Höhn.
Wie hofft' ich ihr den ersten Gruß zu bringen!
Sie hofft' ich nach der Trübe doppelt schön.
Der luft'ge Kampf war lange nicht vollendet,
Ein Glanz umgab mich und ich stand geblendet.

Bald machte mich, die Augen aufzuschlagen,
Ein innrer Trieb des Herzens wieder kühn,
Ich konnt' es nur mit schnellen Blicken wagen,
Denn alles schien zu brennen und zu glühn.
Da schwebte mit den Wolken hergetragen
Ein göttlich Weib vor meinen Augen hin,
Kein schöner Bild sah ich in meinem Leben,
Sie sah mich an und blieb verweilend schweben.

Kennst du mich nicht? sprach sie mit einem Munde,
Dem aller Lieb' und Treue Ton entfloß:
Erkennst du mich, die ich in manche Wunde
Des Lebens dir den reinsten Balsam goß?
Du kennst mich wohl, an die, zu ew'gem Bunde,
Dein strebend Herz sich fest und fester schloß.
Sah ich dich nicht mit heißen Herzensthränen
Als Knabe schon nach mir dich eifrig sehnen?

Ja! rief ich aus, indem ich selig nieder
Zur Erde sank, lang' hab' ich dich gefühlt;
Du gabst mir Ruh, wenn durch die jungen Glieder
Die Leidenschaft sich rastlos durchgewühlt;
Du hast mir wie mit himmlischem Gefieder
Am heißen Tag die Stirne sanft gekühlt;
Du schenkest mir der Erde beste Gaben,
Und jedes Glück will ich durch dich nur haben!

Dich nenn' ich nicht. Zwar hör' ich dich von vielen
Gar oft genannt, und jeder heißt dich sein,
Ein jedes Auge glaubt auf dich zu zielen,
Fast jedem Auge wird dein Strahl zur Pein.
Ach, da ich irrte, hatt' ich viel Gespielen,
Da ich dich kenne, bin ich fast allein;
Ich muß mein Glück nur mit mir selbst genießen,
Dein holdes Licht verdecken und verschließen.

Sie lächelte, sie sprach: Du siehst, wie klug,
Wie nötig war's, euch wenig zu enthüllen!
Kaum bist du sicher vor dem gröbsten Trug,
Kaum bist du Herr vom ersten Kinderwillen,
So glaubst du dich schon Übermensch genug,
Versäumst die Pflicht des Mannes zu erfüllen!
Wie viel bist du von andern unterschieden?
Erkenne dich, leb' mit der Welt in Frieden!

Verzeih' mir, rief ich aus, ich meint' es gut;
Soll ich umsonst die Augen offen haben?
Ein froher Wille lebt in meinem Blut,
Ich kenne ganz den Wert von deinen Gaben!
Für andre wächst in mir das edle Gut,
Ich kann und will das Pfund nicht mehr vergraben!
Warum sucht' ich den Weg so sehnsuchtsvoll,
Wenn ich ihn nicht den Brüdern zeigen soll?

Und wie ich sprach, sah mich das hohe Wesen
Mit einem Blick mitleid'ger Nachsicht an;
Ich konnte mich in ihrem Auge lesen,
Was ich verfehlt und was ich recht gethan.
Sie lächelte, da war ich schon genesen,
Zu neuen Freuden stieg mein Geist heran;
Ich konnte nun mit innigem Vertrauen
Mich zu ihr nahn und ihre Nähe schauen.

Da reckte sie die Hand aus in die Streifen
Der leichten Wolken und des Dufts umher;
Wie sie ihn faßte, ließ er sich ergreifen,
Er ließ sich ziehn, es war kein Nebel mehr.
Mein Auge konnt' im Thale wieder schweifen,
Gen Himmel blickt' ich, er war hell und hehr.
Nur sah ich sie den reinsten Schleier halten,
Er floß um sie und schwoll in tausend Falten.

Ich kenne dich, ich kenne deine Schwächen,
Ich weiß was Gutes in dir lebt und glimmt!
— So sagte sie, ich hör' sie ewig sprechen, —
Empfange hier was ich dir lang bestimmt,
Dem Glücklichen kann es an nichts gebrechen,
Der dies Geschenk mit stiller Seele nimmt:
Aus Morgenduft gewebt und Sonnenklarheit,
Der Dichtung Schleier aus der Hand der Wahrheit.

Und wenn es dir und deinen Freunden schwüle
Am Mittag wird, so wirf ihn in die Luft!
Sogleich umsäuselt Abendwindeskühle,
Umhaucht euch Blumen-Würzgeruch und Duft.
Es schweigt das Wehen banger Erdgefühle,
Zum Wolkenbette wandelt sich die Gruft,
Besänftiget wird jede Lebenswelle,
Der Tag wird lieblich und die Nacht wird helle.

So kommt denn, Freunde, wenn auf euren Wegen
Des Lebens Bürde ſchwer und ſchwerer drückt,
Wenn eure Bahn ein friſcherneuter Segen
Mit Blumen ziert, mit goldnen Früchten ſchmückt:
Wir gehn vereint dem nächſten Tag entgegen!
So leben wir, ſo wandeln wir beglückt.
Und dann auch ſoll, wenn Enkel um uns trauern,
Zu ihrer Luſt noch unſre Liebe dauern.

Mignon.

Kennſt du das Land, wo die Citronen blühn,
Im dunkeln Laub die Gold-Orangen glühn,
Ein ſanfter Wind vom blauen Himmel weht,
Die Myrte ſtill und hoch der Lorbeer ſteht,
Kennſt du es wohl?
Dahin! Dahin
Möcht' ich mit dir, o mein Geliebter, ziehn.

Kennſt du das Haus? Auf Säulen ruht ſein Dach,
Es glänzt der Saal, es ſchimmert das Gemach,
Und Marmorbilder ſtehn und ſehn mich an:
Was hat man dir, du armes Kind, gethan?
Kennſt du es wohl?
Dahin! Dahin
Möcht' ich mit dir, o mein Beſchützer, ziehn.

Kennſt du den Berg und ſeinen Wolkenſteg?
Das Maultier ſucht im Nebel ſeinen Weg;
In Höhlen wohnt der Drachen alte Brut;
Es ſtürzt der Fels und über ihn die Flut,
Kennſt du ihn wohl?
Dahin! Dahin
Geht unſer Weg! o Vater, laß uns ziehn!

Aus „Egmont.“

Freudvoll
Und leidvoll,
Gedankenvoll sein;
Langen
Und bangen
In schwebender Pein;
Himmelhoch jauchzend,
Zum Tode betrübt,
Glücklich allein
Ist die Seele, die liebt.

Erinnerung.

Willst du immer weiter schweifen?
Sieh, das Gute liegt so nah.
Lerne nur das Glück ergreifen,
Denn das Glück ist immer da.

Harfenspieler. 1.

Wer nie sein Brot mit Thränen aß,
Wer nie die kummervollen Nächte
Auf seinem Bette weinend saß,
Der kennt euch nicht, ihr himmlischen Mächte.

Ihr führt ins Leben uns hinein,
Ihr laßt den Armen schuldig werden,
Dann überlaßt ihr ihn der Pein:
Denn alle Schuld rächt sich auf Erden.

Harfenspieler. 2.

An die Thüren will ich schleichen,
Still und sittsam will ich stehn;
Fromme Hand wird Nahrung reichen,
Und ich werde weiter gehn.

Jeder wird ſich glücklich ſcheinen,
Wenn mein Bild vor ihm erſcheint;
Eine Thräne wird er weinen,
Und ich weiß nicht was er weint.

Nähe des Geliebten.

Ich denke dein, wenn mir der Sonne Schimmer
Vom Meere ſtrahlt;
Ich denke dein, wenn ſich des Mondes Flimmer
In Quellen malt.

Ich ſehe dich, wenn auf dem fernen Wege
Der Staub ſich hebt;
In tiefer Nacht, wenn auf dem ſchmalen Stege
Der Wandrer bebt.

Ich höre dich, wenn dort mit dumpfem Rauſchen
Die Welle ſteigt.
Im ſtillen Haine geh' ich oft zu lauſchen,
Wenn alles ſchweigt.

Ich bin bei dir, du ſeiſt auch noch ſo ferne,
Du biſt mir nah!
Die Sonne ſinkt, bald leuchten mir die Sterne.
O wärſt du da!

Alexis und Dora.

Ach! unaufhaltſam ſtrebet das Schiff mit jedem Momente
Durch die ſchäumende Flut weiter und weiter hinaus!
Langhin furcht ſich die Gleiſe des Kiels, worin die Delphine
Springend folgen, als flöh' ihnen die Beute davon.
Alles deutet auf glückliche Fahrt: der ruhige Bootsmann

Ruckt am Segel gelind, das ſich für alle bemüht;
Vorwärts bringt der Schiffenden Geiſt wie Flaggen und Wimpel;
Einer nur ſteht rückwärts traurig gewendet am Maſt,
Sieht die Berge ſchon blau, die ſcheidenden, ſieht in das Meer ſie
Niederſinken, es ſinkt jegliche Freude vor ihm.
Auch dir iſt es verſchwunden, das Schiff, das deinen Alexis,
Dir, o Dora, den Freund, ach! dir den Bräutigam raubt.
Auch du blickeſt vergebens nach mir. Noch ſchlagen die Herzen
Für einander, doch, ach! nun an einander nicht mehr.
Einziger Augenblick, in welchem ich lebte! du wiegeſt
Alle Tage, die ſonſt kalt mir verſchwindenden, auf.
Ach! nur im Augenblick, im letzten, ſtieg mir ein Leben,
Unvermutet in dir, wie von den Göttern herab.
Nur umſonſt verklärſt du mit deinem Lichte den Äther;
Dein allleuchtender Tag, Phöbus, mir iſt er verhaßt.
In mich ſelber kehr' ich zurück; da will ich im ſtillen
Wiederholen die Zeit, als ſie mir täglich erſchien.
War es möglich, die Schönheit zu ſehn und nicht zu empfinden?
Wirkte der himmliſche Reiz nicht auf dein ſtumpfes Gemüt?
Klage dich, Armer, nicht an!—So legt der Dichter ein Rätſel,
Künſtlich mit Worten verſchränkt, oft der Verſammlung ins Ohr.
Jeden freuet die ſeltne, der zierlichen Bilder Verknüpfung;
Aber noch fehlet das Wort, das die Bedeutung verwahrt.
Iſt es endlich entdeckt, dann heitert ſich jedes Gemüt auf

Und erblickt im Gedicht doppelt erfreulichen Sinn.
Ach! warum so spät, o Amor, nahmst du die Binde,
Die du ums Aug' mir geknüpft, nahmst sie zu spät mir hinweg!
Lange schon harrte befrachtet das Schiff auf günstige Lüfte;
Endlich strebte der Wind glücklich vom Ufer ins Meer.
Leere Zeiten der Jugend! und leere Träume der Zukunft!
Ihr verschwindet, es bleibt einzig die Stunde mir nur.
Ja, sie bleibt, es bleibt mir das Glück! ich halte dich, Dora!
Und die Hoffnung zeigt, Dora, dein Bild mir allein.
Öfter sah ich zum Tempel dich gehn, geschmückt und gesittet,
Und das Mütterchen ging feierlich neben dir her.
Eilig warst du und frisch, zu Markte die Früchte zu tragen;
Und vom Brunnen, wie kühn wiegte dein Haupt das Gefäß!
Da erschien dein Hals, erschien dein Nacken vor allen,
Und vor allen erschien deiner Bewegungen Maß.
Oftmals hab' ich gesorgt, es möchte der Krug dir entstürzen;
Doch er hielt sich stät auf dem geringelten Tuch.
Schöne Nachbarin, ja, so war ich gewohnt dich zu sehen,
Wie man die Sterne sieht, wie man den Mond sich beschaut,
Sich an ihnen erfreut, und innen im ruhigen Busen
Nicht der entfernteste Wunsch, sie zu besitzen, sich regt.
Jahre, so gingt ihr dahin! Nur zwanzig Schritte getrennet
Waren die Häuser, und nie hab' ich die Schwelle berührt.

Und nun trennt uns die gräßliche Flut! Du lügst nur den Himmel,
Welle! dein herrliches Blau iſt mir die Farbe der Nacht.
Alles rührte ſich ſchon, da kam ein Knabe gelaufen
An mein väterlich Haus, rief mich zum Strande hinab:
Schon erhebt ſich das Segel, es flattert im Winde, ſo ſprach er;
Und gelichtet, mit Kraft, trennt ſich der Anker vom Sand;
Komm, Alexis, o komm! Da drückte der wackere Vater,
Würdig die ſegnende Hand mir auf das lockige Haupt;
Sorglich reichte die Mutter ein nachbereitetes Bündel;
Glücklich kehre zurück! riefen ſie, glücklich und reich!
Und ſo ſprang ich hinweg, das Bündelchen unter dem Arme,
An der Mauer hinab, fand an der Thüre dich ſtehn
Deines Gartens. Du lächelteſt mir und ſagteſt: Alexis!
Sind die Lärmenden dort deine Geſellen der Fahrt?
Fremde Küſten beſucheſt du nun, und köſtliche Waren
Handelſt du ein, und Schmuck reichen Matronen der Stadt.
Aber bringe mir auch ein leichtes Kettchen! ich will es
Dankbar zahlen; ſo oft hab' ich die Zierde gewünſcht!
Stehen war ich geblieben, und fragte, nach Weiſe des Kaufmanns
Erſt nach Form und Gewicht deiner Beſtellung genau.
Gar beſcheiden erwogſt du den Preis! da blickt' ich indeſſen
Nach dem Halſe, des Schmucks unſerer Königin wert.

Heftiger tönte vom Schiff das Geschrei; da sagtest du freundlich:
Nimm aus dem Garten noch einige Früchte mit dir!
Nimm die reifsten Orangen, die weißen Feigen; das Meer bringt
Keine Früchte, sie bringt jegliches Land nicht hervor,
Und so trat ich herein. Du brachst nun die Früchte geschäftig,
Und die goldene Last zog das geschürzte Gewand.
Öfters bat ich: es sei nun genug; und immer noch eine
Schönere Frucht fiel dir, leise berührt, in die Hand.
Endlich kamst du zur Laube hinan; da fand sich ein Körbchen,
Und die Myrte bog blühend sich über uns hin.
Schweigend begannest du nun geschickt die Früchte zu ordnen:
Erst die Orange, die schwer ruht, als ein goldener Ball,
Dann die weichliche Feige, die jeder Druck schon entstellet;
Und mit Myrte bedeckt ward und geziert das Geschenk.
Aber ich hob es nicht auf; ich stand. Wir sahen einander
In die Augen, und mir ward vor dem Auge so trüb.
Deinen Busen fühlt' ich an meinem! Den herrlichen Nacken,
Ihn umschlang nun mein Arm; tausendmal küßt' ich den Hals.
Mir sank über die Schulter dein Haupt; nun knüpften auch deine
Lieblichen Arme das Band um den Beglückten herum.
Amors Hände fühlt' ich: er drückt' uns gewaltig zusammen,
Und aus heiterer Luft donnert' es dreimal; da floß

Häufig die Thräne vom Aug' mir herab, du weinteſt, ich weinte,
Und vor Jammer und Glück ſchien uns die Welt zu vergehn.
Immer heftiger rief es am Strand; da wollten die Füße
Mich nicht tragen, ich rief: Dora! und biſt du nicht mein?
Ewig! ſagteſt du leiſe. Da ſchienen unſere Thränen
Wie durch göttliche Luft, leiſe vom Auge gehaucht.
Näher rief es: Alexis! Da blickte der ſuchende Knabe
Durch die Thüre herein. Wie er das Körbchen empfing!
Wie er mich trieb! Wie ich dir die Hand noch drückte! — Zu Schiffe
Wie ich gekommen? Ich weiß, daß ich ein Trunkener ſchien.
Und ſo hielten mich auch die Geſellen, ſchonten den Kranken;
Und ſchon deckte der Hauch trüber Entfernung die Stadt.
Ewig! Dora, liſpelteſt du; mir ſchallt es im Ohre
Mit dem Donner des Zeus! Stand ſie doch neben dem Thron,
Seine Tochter, die Göttin der Liebe; die Grazien ſtanden
Ihr zur Seiten! Er iſt götterbekräftigt, der Bund!
O, ſo eile denn, Schiff, mit allen günſtigen Winden!
Strebe, mächtiger Kiel, trenne die ſchäumende Flut!
Bringe dem fremden Hafen mich zu, damit mir der Goldſchmied
In der Werkſtatt gleich ordne das himmliſche Pfand.
Wahrlich! zur Kette ſoll das Kettchen werden, o Dora!
Neunmal umgebe ſie dir locker gewunden, den Hals!

Ferner schaff' ich noch Schmuck, den mannigfaltigsten; goldne
Spangen sollen dir auch reichlich verzieren die Hand!
Da wetteifre Rubin und Smaragd, der liebliche Saphir
Stelle dem Hyacinth sich gegenüber, und Gold
Halte das Edelgestein in schöner Verbindung zusammen!
O, wie den Bräutigam freut einzig zu schmücken die Braut!
Seh' ich Perlen, so denk' ich an dich; bei jeglichem Ringe
Kommt mir der länglichen Hand schönes Gebild' in den Sinn.
Tauschen will ich und kaufen; du sollst das Schönste von allem
Wählen; ich widmete gern alle die Ladung nur dir.
Doch nicht Schmuck und Juwelen allein verschafft dein Geliebter:
Was ein häusliches Weib freuet, das bringt er dir auch.
Feine wollene Decken mit Purpursäumen, ein Lager
Zu bereiten, das uns traulich und weichlich empfängt;
Köstlicher Leinwand Stücke. Du sitzest und nähest und kleidest
Mich und dich und auch wohl ein Drittes darein.
Bilder der Hoffnung, täuschet mein Herz! O mäßiget, Götter,
Diesen gewaltigen Brand, der mir den Busen durchtobt!
Aber auch sie verlang' ich zurück, die schmerzliche Freude,
Wenn die Sorge sich kalt, gräßlich gelassen, mir naht.
Nicht der Erinnyen Fackel, das Bellen der hölllischen Hunde

Schreckt den Verbrecher ſo in der Verzweiflung Gefild,
Als das gelaſſne Geſpenſt mich ſchreckt, das die Schöne von fern mir
Zeiget: die Thüre ſteht wirklich des Gartens noch auf!
Und ein anderer kommt! Für ihn auch fallen die Früchte!
Und die Feige gewährt ſtärkenden Honig auch ihm!
Lockt ſie auch ihn nach der Laube? und folgt er? O, macht mich, ihr Götter,
Blind, verwiſchet das Bild jeder Erinnrung in mir!
Ja, ein Mädchen iſt ſie! und die ſich geſchwinde dem einen
Giebt, ſie kehret ſich auch ſchnell zu dem andern herum.
Lache nicht diesmal, Zeus, der frech gebrochenen Schwüre!
Donnere ſchrecklicher! Triff!—Halte die Blitze zurück!
Sende die ſchwankenden Wolken mir nach! Im nächtlichen Dunkel
Treffe dein leuchtender Blitz dieſen unglücklichen Maſt!
Streue die Planken umher, und gieb der tobenden Welle
Dieſe Waren, und mich gieb den Delphinen zum Raub!—
Nun, ihr Muſen, genug! Vergebens ſtrebt ihr zu ſchildern,
Wie ſich Jammer und Glück wechſeln in liebender Bruſt.
Heilen könnet die Wunden ihr nicht, die Amor geſchlagen;
Aber Linderung kommt einzig, ihr Guten, von euch.

Der Zauberlehrling.

Hat der alte Hexenmeiſter
Sich doch einmal wegbegeben!
Und nun ſollen ſeine Geiſter
Auch nach meinem Willen leben.
Seine Wort' und Werke
Merkt' ich, und den Brauch,
Und mit Geiſtesſtärke
Thu' ich Wunder auch.

Walle! walle
Manche Strecke,
Daß, zum Zwecke,
Waſſer fließe,
Und mit reichem vollem Schwalle
Zu dem Bade ſich ergieße.

Und nun komm, du alter Beſen!
Nimm die ſchlechten Lumpenhüllen;
Biſt ſchon lange Knecht geweſen;
Nun erfülle meinen Willen!
Auf zwei Beinen ſtehe,
Oben ſei ein Kopf,
Eile nun und gehe
Mit dem Waſſertopf!

Walle! walle
Manche Strecke,
Daß, zum Zwecke,
Waſſer fließe,
Und mit reichem vollem Schwalle
Zu dem Bade ſich ergieße.

Seht, er läuft zum Ufer nieder;
Wahrlich! ist schon an dem Flusse,
Und mit Blitzesschnelle wieder
Ist er hier mit raschem Gusse.
Schon zum zweitenmale!
Wie das Becken schwillt!
Wie sich jede Schale
Voll mit Wasser füllt!

Stehe! stehe!
Denn wir haben
Deiner Gaben
Vollgemessen! —
Ach, ich merk' es! Wehe! Wehe!
Hab' ich doch das Wort vergessen!

Ach das Wort, worauf am Ende
Er das wird, was er gewesen.
Ach, er läuft und bringt behende!
Wärst du doch der alte Besen!
Immer neue Güsse
Bringt er schnell herein,
Ach! und hundert Flüsse
Stürzen auf mich ein.

Nein, nicht länger
Kann ich's lassen;
Will ihn fassen.
Das ist Tücke!
Ach, nun wird mir immer bänger!
Welche Miene! welche Blicke!

O, du Ausgeburt der Hölle!
Soll das ganze Haus ersaufen?
Seh' ich über jede Schwelle
Doch schon Wasserströme laufen.

Ein verruchter Beſen,
Der nicht hören will!
Stock, der du geweſen,
Steh doch wieder ſtill!

Willſt's am Ende
Gar nicht laſſen?
Will dich faſſen,
Will dich halten,
Und das alte Holz behende
Mit dem ſcharfen Beile ſpalten.

Seht, da kommt er ſchleppend wieder!
Wie ich mich nur auf dich werfe,
Gleich, o Kobold, liegſt du nieder;
Krachend trifft die glatte Schärfe.
Wahrlich! brav getroffen!
Seht, er iſt entzwei!
Und nun kann ich hoffen,
Und ich atme frei!

Wehe! wehe!
Beide Teile
Stehn in Eile
Schon als Knechte
Völlig fertig in die Höhe!
Helft mir, ach! ihr hohen Mächte!

Und ſie laufen! Naß und näſſer
Wird's im Saal und auf den Stufen.
Welch entſetzliches Gewäſſer!
Herr und Meiſter! hör' mich rufen! —
Ach, da kommt der Meiſter!
Herr, die Not iſt groß!
Die ich rief, die Geiſter,
Werd' ich nun nicht los.

„In die Ecke,
Beſen! Beſen!
Seid's geweſen.
Denn als Geiſter
Ruft euch nur, zu ſeinem Zwecke,
Erſt hervor der alte Meiſter."

Das Blümlein Wunderſchön.

Lied des gefangnen Grafen.

Graf.

Ich kenn' ein Blümlein Wunderſchön
Und trage darnach Verlangen;
Ich möcht' es gerne zu ſuchen gehn,
Allein ich bin gefangen.
Die Schmerzen ſind mir nicht gering;
Denn als ich in der Freiheit ging,
Da hatt' ich es in der Nähe.

Von dieſem ringsum ſteilen Schloß
Laſſ' ich die Augen ſchweifen,
Und kann's von hohem Turmgeſchoß
Mit Blicken nicht ergreifen;
Und wer mir's vor die Augen brächt',
Es wäre Ritter oder Knecht,
Der ſollte mein Trauter bleiben.

Roſe.

Ich blühe ſchön, und höre dies
Hier unter deinem Gitter.
Du meineſt mich, die Roſe, gewiß,
Du edler armer Ritter!
Du haſt gar einen hohen Sinn,
Es herrſcht die Blumenkönigin
Gewiß auch in deinem Herzen.

Graf.

Dein Purpur ist aller Ehren wert
Im grünen Überkleide;
Darob das Mädchen dein begehrt,
Ie Gold und edel Geschmeide.
Dein Kranz erhöht das schönste Gesicht:
Allein du bist das Blümchen nicht,
Das ich im Stillen verehre.

Lilie.

Das Röslein hat gar stolzen Brauch
Und strebet immer nach oben;
Doch wird ein liebes Liebchen auch
Der Lilie Zierde loben.
Wem's Herze schlägt in treuer Brust
Und ist sich rein, wie ich, bewußt,
Der hält mich wohl am höchsten.

Graf.

Ich nenne mich zwar keusch und rein,
Und rein von bösen Fehlen;
Doch muß ich hier gefangen sein,
Und muß mich einsam quälen.
Du bist mir zwar ein schönes Bild
Von mancher Jungfrau, rein und mild:
Doch weiß ich noch was Liebers.

Nelke.

Das mag wohl ich, die Nelke, sein,
Hier in des Wächters Garten,
Wie würde sonst der Alte mein
Mit so viel Sorgen warten?
Im schönen Kreis der Blätter Drang,
Und Wohlgeruch das Leben lang,
Und alle tausend Farben.

Graf.

Die Nelke soll man nicht verschmähn,
Sie ist des Gärtners Wonne:
Bald muß sie in dem Lichte stehn,
Bald schützt er sie vor Sonne;
Doch was den Grafen glücklich macht.
Es ist nicht ausgesuchte Pracht:
Es ist ein stilles Blümchen.

Veilchen.

Ich steh' verborgen und gebückt,
Und mag nicht gerne sprechen,
Doch will ich, weil sich's eben schickt,
Mein tiefes Schweigen brechen.
Wenn ich es bin, du guter Mann,
Wie schmerzt mich's, daß ich hinauf nicht kann
Dir alle Gerüche senden.

Graf.

Das gute Veilchen schätz' ich sehr:
Es ist so gar bescheiden
Und duftet so schön; doch brauch' ich mehr
In meinem herben Leiden.
Ich will es euch nur eingestehn:
Auf diesen dürren Felsenhöhn
Ist's Liebchen nicht zu finden.

Doch wandelt unten an dem Bach
Das treuste Weib der Erde
Und seufzet leise manches Ach,
Bis ich erlöset werde.
Wenn sie ein blaues Blümchen bricht,
Und immer sagt: Vergiß mein nicht!
So fühl' ich's in der Ferne.

Ja, in der Ferne fühlt ſich die Macht,
Wenn zwei ſich redlich lieben;
Drum bin ich in des Kerkers Nacht
Auch noch lebendig geblieben.
Und wenn mir faſt das Herze bricht,
So ruf' ich nur: Vergiß mein nicht!
Da komm' ich wieder ins Leben.

Sonette.

Die Liebende ſchreibt.

Ein Blick von deinen Augen in die meinen,
Ein Kuß von deinem Mund auf meinem Munde,
Wer davon hat, wie ich, gewiſſe Kunde,
Mag dem was anders wohl erfreulich ſcheinen?

Entfernt von dir, entfremdet von den Meinen,
Führ' ich ſtets die Gedanken in die Runde,
Und immer treffen ſie auf jene Stunde,
Die einzige; da fang' ich an zu weinen.

Die Thräne trocknet wieder unverſehens:
Er liebt ja, denk' ich, her in dieſe Stille,
Und ſollteſt du nicht in die Ferne reichen?

Vernimm das Liſpeln dieſes Liebewehens;
Mein einzig Glück auf Erden iſt dein Wille,
Dein freundlicher zu mir; gieb mir ein Zeichen!

Die Liebende abermals.

Warum ich wieder zum Papier mich wende?
Das mußt du, Liebſter, ſo beſtimmt nicht fragen:
Denn eigentlich hab' ich dir nichts zu ſagen;
Doch kommt's zuletzt in deine lieben Hände.

Weil ich nicht kommen kann, ſoll was ich ſende
Mein ungeteiltes Herz hinüber tragen
Mit Wonnen, Hoffnungen, Entzücken, Plagen:
Das alles hat nicht Anfang, hat nicht Ende.

Ich mag vom heut'gen Tag dir nichts vertrauen,
Wie sich im Sinnen, Wünschen, Wähnen, Wollen
Mein treues Herz zu dir hinüber wendet:

So stand ich einst vor dir, dich anzuschauen
Und sagte nichts. Was hätt' ich sagen sollen?
Mein ganzes Wesen war in sich vollendet.

Sie kann nicht enden.

Wenn ich nun gleich das weiße Blatt dir schickte,
Anstatt daß ich's mit Lettern erst beschreibe,
Ausfülltest du's vielleicht zum Zeitvertreibe
Und sendetest's an mich, die Hochbeglückte.

Wenn ich den blauen Umschlag dann erblickte;
Neugierig schnell, wie es geziemt dem Weibe,
Riss' ich ihn auf, daß nichts verborgen bleibe;
Da läs' ich was mich mündlich sonst entzückte:

Lieb Kind! Mein artig Herz! Mein einzig Wesen!
Wie du so freundlich meine Sehnsucht stilltest
Mit süßem Wort und mich so ganz verwöhntest.

Sogar dein Lispeln glaubt' ich auch zu lesen,
Womit du liebend meine Seele füllest
Und mich auf ewig vor mir selbst verschönetest.

Gefunden.

Ich ging im Walde
So für mich hin,
Und nichts zu suchen
Das war mein Sinn.

Im Schatten sah ich
Ein Blümchen stehn,
Wie Sterne leuchtend,
Wie Äuglein schön.

Ich wollt' es brechen,
Da sagt' es fein:
Soll ich zum Welken
Gebrochen sein?

Ich grub's mit allen
Den Würzlein aus,
Zum Garten trug ich's
Am hübschen Haus.

Und pflanzt' es wieder
Am stillen Ort;
Nun zweigt es immer
Und blüht so fort.

Aus dem „West-Östlichen Divan."

(Lesebuch.)

Wunderlichstes Buch der Bücher
Ist das Buch der Liebe;
Aufmerksam hab' ich's gelesen:
Wenig Blätter Freuden,
Ganze Hefte Leiden;
Einen Abschnitt macht die Trennung.
Wiedersehn! ein klein Kapitel,
Fragmentarisch. Bände Kummers
Mit Erklärungen verlängert,
Endlos, ohne Maß.
O Nisami! — Doch am Ende
Hast den rechten Weg gefunden;
Unauflösliches wer löst es?
Liebende sich wiederfindend.

* * *

Mich nach- und umzubilden, mißzubilden
Versuchten sie seit vollen fünfzig Jahren;
Ich dächte doch, da konntest du erfahren
Was an dir sei in Vaterlands-Gefilden.
Du hast gewollt zu deiner Zeit mit wilden

Dämoniſch genialen jungen Scharen,
Dann ſachte ſchloſſeſt du von Jahr zu Jahren
Dich näher an die Weiſen, Göttlich-Milden.

* * *

Wie etwas ſei leicht
Weiß der es erfunden und der es erreicht.

* * *

Wenn der ſchwer Gedrückte klagt:
Hülfe, Hoffnung ſei verſagt,
Bleibet heilſam fort und fort
Immer noch ein freundlich Wort.

* * *

Gutes thu' rein aus des Guten Liebe!
Das überliefre deinem Blut;
Und wenn's den Kindern nicht verbliebe,
Den Enkeln kommt es doch zu gut'.

* * *

Einen Helden mit Luſt preiſen und nennen
Wird jeder, der ſelbſt als kühner ſtritt.
Des Menſchen Wert kann niemand erkennen
Der nicht ſelbſt Hitze und Kälte litt.

* * *

Was willſt du unterſuchen,
Wohin die Milde fließt!
Ins Waſſer wirf deine Kuchen!
Wer weiß, wer ſie genießt.

Frühling über's Jahr.

Das Beet ſchon lockert
Sich's in die Höh,
Da wanken Glöckchen
So weiß wie Schnee;
Safran entfaltet
Gewalt'ge Glut,
Smaragden keimt es

Und keimt wie Blut.
Primeln ſtolzieren
So naſeweis,
Schalkhafte Veilchen
Verſteckt mit Fleiß;
Was auch noch alles
Da regt und webt,
Genug, der Frühling
Er wirkt und lebt.

Doch was im Garten
Am reichſten blüht,
Das iſt des Liebchens
Lieblich Gemüt.
Da glühen Blicke
Mir immerfort,
Erregend Liedchen,
Erheiternd Wort.
Ein immer offen,
Ein Blütenherz,
Im Ernſte freundlich
Und rein im Scherz.
Wenn Roſ' und Lilie
Der Sommer bringt,
Er doch vergebens
Mit Liebchen ringt.

Spruch.

Weite Welt und breites Leben,
Langer Jahre redlich Streben,
Stets geforſcht und ſtets gegründet,
Nie geſchloſſen, oft geründet,
Älteſtes bewahrt mit Treue,
Freundlich aufgefaßtes Neue,
Heitern Sinn und reine Zwecke:
Nun! man kommt wohl eine Strecke.

Begeisterung.

Fassest du die Muse nur beim Zipfel,
Hast du wenig nur gethan;
Geist und Kunst auf ihrem höchsten Gipfel,
Muten alle Menschen an.

Schiller.

Die Schlacht.

Schwer und dumpfig,
Eine Wetterwolke,
Durch die grüne Ebne schwankt der Marsch.
Zum wilden eisernen Würfelspiel
Streckt sich unabsehlich das Gefilde.
Blicke kriechen niederwärts,
An die Rippen pocht das Männerherz,
Vorüber an hohlen Totengesichtern
Niederjagt die Front der Major:
Halt!
Und Regimenter fesselt das starre Kommando.
Lautlos steht die Front.

Prächtig im glühenden Morgenrot
Was blitzt dorther vom Gebirge?
Seht ihr des Feindes Fahnen wehn?
Wir sehn des Feindes Fahnen wehn,
Gott mit euch, Weib und Kinder!
Lustig! hört ihr den Gesang?
Trommelwirbel, Pfeifenklang
Schmettert durch die Glieder;
Wie braust es fort im schönen, wilden Takt!
Und braust durch Mark und Bein.

Gott befohlen, Brüder!
In einer andern Welt wieder!

Schon fleugt es fort wie Wetterleucht,
Dumpf brüllt der Donner schon dort,
Die Wimper zuckt, hier kracht er laut,
Die Losung braust von Heer zu Heer —
Laß brausen in Gottes Namen fort,
Freier schon atmet die Brust.

Der Tod ist los — schon wogt sich der Kampf,
Eisern im wolkichten Pulverdampf,
Eisern fallen die Würfel.

Nah umarmen die Heere sich;
Fertig! heult's von P'loton zu P'loton;
Auf die Kniee geworfen
Feurn die Vordern, viele stehen nicht mehr auf,
Lücken reißt die streifende Kartätsche,
Auf Vormanns Rumpfe springt der Hintermann,
Verwüstung rechts und links und um und um,
Bataillone niederwälzt der Tod.

Die Sonne löscht aus — heiß brennt die Schlacht,
Schwarz brütet auf dem Heer die Nacht —
Gott befohlen, Brüder!
In einer andern Welt wieder!

Hoch spritzt an den Nacken das Blut,
Lebende wechseln mit Toten, der Fuß
Strauchelt über den Leichnamen.
„Und auch du, Franz?" — „Grüße mein Lottchen, Freund!"
Wilder immer wütet der Streit.
„Grüßen will ich" — Gott! Kameraden, seht!
Hinter uns wie die Kartätsche springt! —
„Grüßen will ich dein Lottchen, Freund!
Schlummre sanft! wo die Kugelsaat
Regnet, stürz' ich Verlaßner hinein."

Hieher, dorthin ſchwankt die Schlacht,
Finſtrer brütet auf dem Heer die Nacht —
Gott befohlen, Brüder!
In einer andern Welt wieder!

Horch! was ſtrampft im Galopp vorbei?
Die Adjutanten fliegen,
Dragoner raſſeln in den Feind,
Und ſeine Donner ruhen.

Viktoria, Brüder!
Schrecken reißt die feigen Glieder!
Und ſeine Fahne ſinkt.—

Entſchieden iſt die ſcharfe Schlacht,
Der Tag blickt ſiegend durch die Nacht!
Horch! Trommelwirbel, Pfeifenklang
Stimmen ſchon Triumphgeſang!
Lebt wohl, ihr gebliebenen Brüder!
In einer andern Welt wieder

Die Ideale.

So willſt du treulos von mir ſcheiden
Mit deinen holden Phantaſien,
Mit deinen Schmerzen, deinen Freuden,
Mit allen unerbittlich fliehn?
Kann nichts dich, Fliehende, verweilen,
O meines Lebens goldne Zeit?
Vergebens! deine Wellen eilen
Hinab ins Meer der Ewigkeit.

Erloſchen ſind die heitern Sonnen,
Die meiner Jugend Pfad erhellt;
Die Ideale ſind zerronnen,
Die einſt das trunkne Herz geſchwellt;

Er ist dahin, der süße Glaube
An Wesen, die mein Traum gebar,
Der rauhen Wirklichkeit zum Raube,
Was einst so schön, so göttlich war.

Wie einst mit flehendem Verlangen
Pygmalion den Stein umschloß,
Bis in des Marmors kalte Wangen
Empfindung glühend sich ergoß,
So schlang ich mich mit Liebesarmen
Um die Natur mit Jugendlust,
Bis sie zu atmen, zu erwarmen
Begann an meiner Dichterbrust,

Und, teilend meine Flammentriebe,
Die Stumme eine Sprache fand,
Mir wiedergab den Kuß der Liebe
Und meines Herzens Klang verstand.
Da lebte mir der Baum, die Rose,
Mir sang der Quellen Silberfall,
Es fühlte selbst das Seelenlose
Von meines Lebens Wiederhall.

Es dehnte mit allmächt'gem Streben
Die enge Brust ein kreisend All,
Herauszutreten in das Leben
In That und Wort, in Bild und Schall.
Wie groß war diese Welt gestaltet,
So lang die Knospe sie noch barg;
Wie wenig, ach! hat sich entfaltet,
Dies Wenige, wie klein und karg!

Wie sprang, von kühnem Mut beflügelt,
Beglückt in seines Traumes Wahn,
Von keiner Sorge noch gezügelt,
Der Jüngling in des Lebens Bahn!

Bis an des Äthers bleichſte Sterne
Erhob ihn der Entwürfe Flug;
Nichts war ſo hoch und nichts ſo ferne,
Wohin ihr Flügel ihn nicht trug.

Wie leicht ward er dahin getragen,
Was war dem Glücklichen zu ſchwer!
Wie tanzte vor des Lebens Wagen
Die luftige Begleitung her!
Die Liebe mit dem ſüßen Lohne,
Das Glück mit ſeinem goldnen Kranz,
Der Ruhm mit ſeiner Sternenkrone,
Die Wahrheit in der Sonne Glanz!

Doch, ach! ſchon auf des Weges Mitte
Verloren die Begleiter ſich,
Sie wandten treulos ihre Schritte,
Und einer nach dem andern wich.
Leichtfüßig war das Glück entflogen,
Des Wiſſens Durſt blieb ungeſtillt,
Des Zweifels finſtre Wetter zogen
Sich um der Wahrheit Sonnenbild.

Ich ſah des Ruhmes heil'ge Kränze
Auf der gemeinen Stirn entweiht.
Ach, allzuſchnell nach kurzem Lenze
Entfloh die ſchöne Liebeszeit!
Und immer ſtiller ward's und immer
Verlaßner auf dem rauhen Steg;
Kaum warf noch einen bleichen Schimmer
Die Hoffnung auf den finſtern Weg.

Von all dem rauſchenden Geleite
Wer harrte liebend bei mir aus?
Wer ſteht mir tröſtend noch zur Seite
Und folgt mir bis zum finſtern Haus?

Du, die du alle Wunden heileſt,
Der Freundſchaft leiſe, zarte Hand,
Des Lebens Bürden liebend teileſt,
Du, die ich frühe ſucht' und fand.

Und du, die gern ſich mit ihr gattet,
Wie ſie der Seele Sturm beſchwört,
Beſchäftigung, die nie ermattet,
Die langſam ſchafft, doch nie zerſtört,
Die zu dem Bau der Ewigkeiten
Zwar Sandkorn nur für Sandkorn reicht,
Doch von der großen Schuld der Zeiten
Minuten, Tage, Jahre ſtreicht.

Würde der Frauen.

Ehret die Frauen! ſie flechten und weben
Himmliſche Roſen ins irdiſche Leben,
Flechten der Liebe beglückendes Band,
Und in der Grazie züchtigem Schleier
Nähren ſie wachſam das ewige Feuer
Schöner Gefühle mit heiliger Hand.

Ewig aus der Wahrheit Schranken
Schweift des Mannes wilde Kraft;
Unſtet treiben die Gedanken
Auf dem Meer der Leidenſchaft;
Gierig greift er in die Ferne,
Nimmer wird ſein Herz geſtillt;
Raſtlos durch entlegne Sterne
Jagt er ſeines Traumes Bild.

Aber mit zauberiſch feſſelndem Blicke
Winken die Frauen den Flüchtling zurücke,
Warnend zurück in der Gegenwart Spur.
In der Mutter beſcheidener Hütte
Sind ſie geblieben mit ſchamhafter Sitte,
Treue Töchter der frommen Natur.

Feindlich iſt des Mannes Streben,
Mit zermalmender Gewalt
Geht der wilde durch das Leben,
Ohne Raſt und Aufenthalt.
Was er ſchuf, zerſtört er wieder,
Nimmer ruht der Wünſche Streit,
Nimmer, wie das Haupt der Hyder
Ewig fällt und ſich erneut.

Aber zufrieden mit ſtillerem Ruhme,
Brechen die Frauen des Augenblicks Blume,
Nähren ſie ſorgſam mit liebendem Fleiß,
Freier in ihrem gebundenen Wirken,
Reicher als er in des Wiſſens Bezirken
Und in der Dichtung unendlichem Kreis.

Streng und ſtolz, ſich ſelbſt genügend,
Kennt des Mannes kalte Bruſt,
Herzlich an ein Herz ſich ſchmiegend,
Nicht der Liebe Götterluſt,
Kennet nicht den Tauſch der Seelen,
Nicht in Thränen ſchmilzt er hin;
Selbſt des Lebens Kämpfe ſtählen
Härter ſeinen harten Sinn.

Aber wie, leiſe vom Zephyr erſchüttert,
Schnell die äoliſche Harfe erzittert,
Alſo die fühlende Seele der Frau.
Zärtlich geängſtigt vom Bilde der Qualen,
Wallet der liebende Buſen, es ſtrahlen
Perlend die Augen von himmliſchem Tau.

In der Männer Herrſchgebiete
Gilt der Stärke trotzig Recht;
Mit dem Schwert beweiſt der Scythe,
Und der Perſer wird zum Knecht.

Es befehden sich im Grimme
Die Begierden wild und roh,
Und der Eris rauhe Stimme
Waltet, wo die Charis floh.

Aber mit sanft überredender Bitte
Führen die Frauen den Scepter der Sitte,
Löschen die Zwietracht, die tobend entglüht,
Lehren die Kräfte, die feindlich sich hassen,
Sich in der lieblichen Form zu umfassen,
Und vereinen, was ewig sich flieht.

Die Teilung der Erde.

„Nehmt hin die Welt!“ rief Zeus von seinen Höhen
Den Menschen zu. „Nehmt, sie soll euer sein;
Euch schenk' ich sie zum Erb' und ew'gen Lehen;
Doch teilt euch brüderlich darein!“

Da eilt, was Hände hat, sich einzurichten,
Es regte sich geschäftig jung und alt.
Der Ackermann griff nach des Feldes Früchten,
Der Junker birschte durch den Wald.

Der Kaufmann nimmt, was seine Speicher fassen,
Der Abt wählt sich den edeln Firnewein,
Der König sperrt die Brücken und die Straßen
Und sprach: „Der Zehente ist mein.“

Ganz spät, nachdem die Teilung längst geschehen,
Naht der Poet, er kam aus weiter Fern';
Ach, da war überall nichts mehr zu sehen,
Und alles hatte seinen Herrn.

„Weh mir! so soll ich denn allein von allen
Vergessen sein, ich, dein getreuster Sohn?“
So ließ er laut der Klage Ruf erschallen,
Und warf sich hin vor Jovis Thron.

„Wenn du im Land der Träume dich verweilet,“
Verſetzt der Gott, „ſo hadre nicht mit mir.
Wo warſt du denn, als man die Welt geteilet?“
„Ich war,“ ſprach der Poet, „bei dir.

„Mein Auge hing an deinem Angeſichte,
An deines Himmels Harmonie mein Ohr;
Verzeih' dem Geiſte, der, von deinem Lichte
Berauſcht, das Irdiſche verlor!“

„Was thun?“ ſpricht Zeus. — „Die Welt iſt weggegeben,
Der Herbſt, die Jagd, der Markt iſt nicht mehr mein.
Willſt du in meinem Himmel mit mir leben,
So oft du kommſt, er ſoll dir offen ſein.“

Die zwei Tugendwege.

Zwei ſind der Wege, auf welchen der Menſch zur Tugend emporſtrebt;
Schließt ſich der eine dir zu, thut ſich der andre dir auf.
Handelnd erringt der Glückliche ſie, der Leidende duldend.
Wohl ihm, den ſein Geſchick liebend auf beiden geführt!

Das Mädchen aus der Fremde.

In einem Thal bei armen Hirten
Erſchien mit jedem jungen Jahr,
Sobald die erſten Lerchen ſchwirrten,
Ein Mädchen, ſchön und wunderbar.

Sie war nicht in dem Thal geboren,
Man wußte nicht, woher ſie kam,
Und ſchnell war ihre Spur verloren,
Sobald das Mädchen Abſchied nahm.

Beſeligend war ihre Nähe,
Und alle Herzen wurden weit;
Doch eine Würde, eine Höhe
Entfernte die Vertraulichkeit.

Sie brachte Blumen mit und Früchte,
Gereift auf einer andern Flur,
In einem andern Sonnenlichte,
In einer glücklichern Natur.

Und teilte jedem eine Gabe,
Dem Früchte, jenem Blumen aus;
Der Jüngling und der Greis am Stabe,
Ein jeder ging beſchenkt nach Haus.

Willkommen waren alle Gäſte;
Doch nahte ſich ein liebend Paar,
Dem reichte ſie der Gaben beſte,
Der Blumen allerſchönſte dar.

Votivtafeln.

Die verſchiedene Beſtimmung.

Millionen beſchäftigen ſich, daß die Gattung beſtehe;
Aber durch wenige verpflanzet die Menſchheit ſich fort.
Tauſend Keime zerſtreuet der Herbſt, doch bringet kaum einer
Früchte; zum Element kehren die meiſten zurück.
Aber entfaltet ſich auch nur einer, einer allein ſtreut
Eine lebendige Welt ewiger Bildungen aus.

Unterſchied der Stände.

Adel iſt auch in der ſittlichen Welt. Gemeine Naturen
Zahlen mit dem, was ſie thun, edle mit dem, was ſie ſind.

Der Schlüſſel.

Willſt du dich ſelber erkennen, ſo ſieh, wie die andern es treiben.

Willſt du die andern verſtehn, blick' in dein eigenes Herz.

Inneres und Äußeres.

„Gott nur ſiehet das Herz." — Drum eben, weil Gott nur das Herz ſieht,
Sorge, daß wir doch auch etwas Erträgliches ſehn.

Dilettant.

Weil ein Vers dir gelingt in einer gebildeten Sprache,
Die für dich dichtet und denkt, glaubſt du ſchon Dichter zu ſein?

Der Handſchuh.

Vor ſeinem Löwengarten,
Das Kampfſpiel zu erwarten,
Saß König Franz,
Und um ihn die Großen der Krone,
Und rings auf hohem Balkone
Die Damen in ſchönem Kranz.

Und wie er winkt mit dem Finger,
Aufthut ſich der weite Zwinger,
Und hinein mit bedächtigem Schritt
Ein Löwe tritt,
Und ſieht ſich ſtumm
Rings um
Mit langem Gähnen,
Und ſchüttelt die Mähnen,
Und ſtreckt die Glieder,
Und legt ſich nieder.

Und der König winkt wieder,
Da öffnet ſich behend
Ein zweites Thor,
Daraus rennt
Mit wildem Sprunge
Ein Tiger hervor.

Wie der den Löwen erschaut,
Brüllt er laut,
Schlägt mit dem Schweif
Einen furchtbaren Reif,
Und recket die Zunge,
Und im Kreise scheu
Umgeht er den Leu
Grimmig schnurrend;
Drauf streckt er sich murrend
Zur Seite nieder.

Und der König winkt wieder,
Da speit das doppelt geöffnete Haus
Zwei Leoparden auf einmal aus.
Die stürzen mit mutiger Kampfbegier
Auf das Tigertier;
Das packt sie mit seinen grimmigem Tatzen,
Und der Leu mit Gebrüll
Richtet sich auf, da wird's still;
Und herum im Kreis,
Von Mordsucht heiß,
Lagern sich die greulichen Katzen.

Da fällt von des Altans Rand
Ein Handschuh von schöner Hand
Zwischen den Tiger und den Leun
Mitten hinein.

Und zu Ritter Delorges spottenderweis
Wendet sich Fräulein Kunigund:
„Herr Ritter, ist eure Lieb' so heiß,
Wie ihr mir's schwört zu jeder Stund',
Ei, so hebt mir den Handschuh auf!"

Und der Ritter in schnellem Lauf
Steigt hinab in den furchtbaren Zwinger

Mit festem Schritte
Und aus der Ungeheuer Mitte
Nimmt er den Handschuh mit keckem Finger.

Und mit Erstaunen und mit Grauen
Sehen's die Ritter und Edelfrauen,
Und gelassen bringt er den Handschuh zurück.
Da schallt ihm sein Lob aus jedem Munde,
Aber mit zärtlichem Liebesblick—
Er verheißt ihm sein nahes Glück—
Empfängt ihn Fräulein Kunigunde.
Und er wirft ihr den Handschuh ins Gesicht:
„Den Dank, Dame, begehr' ich nicht!"
Und verläßt sie zur selben Stunde.

Die Kraniche des Ibykus.

Zum Kampf der Wagen und Gesänge,
Der auf Korinthus' Landesenge
Der Griechen Stämme froh vereint,
Zog Ibykus, der Götterfreund.
Ihm schenkte des Gesanges Gabe,
Der Lieder süßen Mund Apoll;
So wandert' er an leichtem Stabe
Aus Rhegium, des Gottes voll.

Schon winkt auf hohem Bergesrücken
Akrokorinth des Wandrers Blicken,
Und in Poseidons Fichtenhain
Tritt er mit frommem Schauder ein.
Nichts regt sich um ihn her; nur Schwärme
Von Kranichen begleiten ihn,
Die fernhin nach des Südens Wärme
In graulichtem Geschwader ziehn.

„Seid mir gegrüßt, befreundte Scharen,
Die mir zur See Begleiter waren;

Zum guten Zeichen nehm' ich euch,
Mein Los, es ist dem euren gleich:
Von fern her kommen wir gezogen
Und flehen um ein wirtlich Dach.
Sei uns der Gastliche gewogen,
Der von dem Fremdling wehrt die Schmach!"

Und munter fördert er die Schritte,
Und sieht sich in des Waldes Mitte;
Da sperren auf gedrangem Steg
Zwei Mörder plötzlich seinen Weg.
Zum Kampfe muß er sich bereiten,
Doch bald ermattet sinkt die Hand,
Sie hat der Leier zarte Saiten,
Doch nie des Bogens Kraft gespannt.

Er ruft die Menschen an, die Götter,
Sein Flehen dringt zu keinem Retter;
Wie weit er auch die Stimme schickt,
Nichts Lebendes wird hier erblickt.
„So muß ich hier verlassen sterben,
Auf fremdem Boden, unbeweint,
Durch böser Buben Hand verderben,
Wo auch kein Rächer mir erscheint!"

Und schwer getroffen sinkt er nieder,
Da rauscht der Kraniche Gefieder;
Er hört, schon kann er nicht mehr sehn,
Die nahen Stimmen furchtbar krähn.
„Von euch, ihr Kraniche dort oben,
Wenn keine andre Stimme spricht,
Sei meines Mordes Klag' erhoben!"
Er ruft es, und sein Auge bricht.

Der nackte Leichnam wird gefunden,
Und bald, obgleich entstellt von Wunden,

Erkennt der Gastfreund in Korinth
Die Züge, die ihm teuer sind.
„Und muß ich so dich wieder finden,
Und hoffte mit der Fichte Kranz
Des Sängers Schläfe zu umwinden,
Bestrahlt von seines Ruhmes Glanz!“

Und jammernd hören's alle Gäste,
Versammelt bei Poseidons Feste,
Ganz Griechenland ergreift der Schmerz,
Verloren hat ihn jedes Herz.
Und stürmend drängt sich zum Prytanen
Das Volk, es fordert seine Wut,
Zu rächen des Erschlagnen Manen,
Zu sühnen mit des Mörders Blut.

Doch wo die Spur, die aus der Menge,
Der Völker flutendem Gedränge,
Gelocket von der Spiele Pracht,
Den schwarzen Thäter kenntlich macht?
Sind's Räuber, die ihn feig erschlagen?
That's neidisch ein verborgner Feind?
Nur Helios vermag's zu sagen,
Der alles Irdische bescheint.

Er geht vielleicht mit frechem Schritte
Jetzt eben durch der Griechen Mitte,
Und während ihn die Rache sucht,
Genießt er seines Frevels Frucht.
Auf ihres eignen Tempels Schwelle
Trotzt er vielleicht den Göttern, mengt
Sich dreist in jene Menschenwelle,
Die dort sich zum Theater drängt.

Denn Bank an Bank gedränget sitzen,
Es brechen fast der Bühne Stützen,

Herbeigeſtrömt von fern und nah,
Der Griechen Völker wartend da.
Dumpfbrauſend wie des Meeres Wogen,
Von Menſchen wimmelnd wächſt der Bau
In weiter ſtets geſchweiftem Bogen
Hinauf bis in des Himmels Blau.

Wer zählt die Völker, nennt die Namen,
Die gaſtlich hier zuſammen kamen?
Von Theſeus' Stadt, von Aulis' Strand,
Von Phocis, vom Spartanerland,
Von Aſiens entlegner Küſte,
Von allen Inſeln kamen ſie,
Und horchen von dem Schaugerüſte
Des Chores grauſer Melodie,

Der, ſtreng und ernſt, nach alter Sitte
Mit langſam abgemeſſnem Schritte
Hervortritt aus dem Hintergrund,
Umwandelnd des Theaters Rund.
So ſchreiten keine ird'ſchen Weiber!
Die zeugete kein ſterblich Haus!
Es ſteigt das Rieſenmaß der Leiber
Hoch über Menſchliches hinaus.

Ein ſchwarzer Mantel ſchlägt die Lenden,
Sie ſchwingen in entfleiſchten Händen
Der Fackel düſterrote Glut,
In ihren Wangen fließt kein Blut.
Und wo die Haare lieblich flattern,
Um Menſchenſtirnen freundlich wehn,
Da ſieht man Schlangen hier und Nattern
Die giftgeſchwollnen Bäuche blähn.

Und ſchauerlich, gedreht im Kreiſe,
Beginnen ſie des Hymnus Weiſe,

Der durch das Herz zerreißend dringt,
Die Bande um den Sünder schlingt.
Besinnungraubend, herzbethörend
Schallt der Erinnyen Gesang.
Er schallt, des Hörers Mark verzehrend,
Und duldet nicht der Leier Klang:

„Wohl dem, der frei von Schuld und Fehle
Bewahrt die kindlich reine Seele!
Ihm dürfen wir nicht rächend nahn,
Er wandelt frei des Lebens Bahn.
Doch wehe, wehe, wer verstohlen
Des Mordes schwere That vollbracht!
Wir heften uns an seine Sohlen,
Das furchtbare Geschlecht der Nacht.

„Und glaubt er fliehend zu entspringen,
Geflügelt sind wir da, die Schlingen
Ihm werfend um den flücht'gen Fuß,
Daß er zu Boden fallen muß.
So jagen wir ihn, ohn' Ermatten,
Versöhnen kann uns keine Reu',
Ihn fort und fort bis zu den Schatten,
Und geben ihn auch dort nicht frei."

So singend, tanzen sie den Reigen,
Und stille, wie des Todes Schweigen,
Liegt überm ganzen Hause schwer,
Als ob die Gottheit nahe wär'.
Und feierlich nach alter Sitte
Umwandelnd des Theaters Rund
Mit langsam abgemessnem Schritte,
Verschwinden sie im Hintergrund.

Und zwischen Trug und Wahrheit schwebet
Noch zweifelnd jede Brust und bebet,

Und huldiget der furchtbarn Macht,
Die richtend im Verborgnen wacht,
Die unerforschlich, unergründet
Des Schicksals dunkeln Knäuel flicht,
Dem tiefen Herzen sich verkündet,
Doch fliehet vor dem Sonnenlicht.

Da hört man auf den höchsten Stufen
Auf einmal eine Stimme rufen:
„Sieh da, sieh da, Timotheus,
Die Kraniche des Ibykus!" —
Und finster plötzlich wird der Himmel,
Und über dem Theater hin
Sieht man in schwärzlichtem Gewimmel
Ein Kranichheer vorüberziehn.

„Des Ibykus!" — Der teure Name
Rührt jede Brust mit neuem Grame,
Und wie im Meere Well' auf Well',
So läuft's von Mund zu Munde schnell:
„Des Ibykus? den wir beweinen?
Den eine Mörderhand erschlug?
Was ist's mit dem? was kann er meinen?
Was ist's mit diesem Kranichzug?" —

Und lauter immer wird die Frage,
Und ahnend fliegt's mit Blitzesschlage
Durch alle Herzen: „Gebet acht,
Das ist der Eumeniden Macht!
Der fromme Dichter wird gerochen,
Der Mörder bietet selbst sich dar —
Ergreift ihn, der das Wort gesprochen,
Und ihn, an den's gerichtet war!"

Doch dem war kaum das Wort entfahren,
Möcht' er's im Busen gern bewahren;

[illegible] Der [illegible] Mund
[illegible] Schuldbewußten kund.
[illegible] vor den Richter,
Die Seine wird zum Tribunal,
Und es gestehn die Bösewichter,
Getroffen von der Rache Strahl.

Der Taucher.

„Wer wagt es, Rittersmann oder Knapp',
Zu tauchen in diesen Schlund?
Ich [illegible] Becher werf' ich hinab;
Wer [illegible] der schwarze Mund.
Wer mir den Becher kann wieder zeigen,
Er mag ihn behalten, er ist sein eigen."

Der König spricht es und wirft von der Höh'
Der Kelch, die schroff und steil
Hinausgehangt in die unendliche See,
Den Becher in der Charybde Geheul.
„Wer ist der Beherzte, ich frage wieder,
Zu tauchen in diese Tiefe nieder?"

Und die Ritter, die Knappen um ihn her
Vernehmen's und schweigen still,
Sehen hinab in das wilde Meer,
Und keiner den Becher gewinnen will.
Und der König zum dritten mal wieder fraget:
„Ist keiner, der sich hinunter wagt?"

[illegible] noch stumm bleibt wie zuvor;
[illegible] Edelknabe, sanft und keck,
[illegible] zagendem Chor,
[illegible] den Mantel weg,
[illegible] Mutter und Frauen
[illegible] Jüngling verwundert schauen.

Und wie er tritt an des Felſen Hang
Und blickt in den Schlund hinab,
Die Waſſer, die ſie hinunter ſchlang,
Die Charybde jetzt brüllend wiedergab,
Und wie mit des fernen Donners Getoſe
Entſtürzen ſie ſchäumend dem finſtern Schoße.

Und es wallet und ſiedet und brauſet und ziſcht,
Wie wenn Waſſer mit Feuer ſich mengt,
Bis zum Himmel ſpritzet der dampfende Giſcht,
Und Flut auf Flut ſich ohn' Ende drängt,
Und will ſich nimmer erſchöpfen und leeren,
Als wollte das Meer noch ein Meer gebären.

Doch endlich, da legt ſich die wilde Gewalt,
Und ſchwarz aus dem weißen Schaum
Klafft hinunter ein gähnender Spalt,
Grundlos, als ging's in den Höllenraum,
Und reißend ſieht man die brandenden Wogen
Hinab in den ſtrudelnden Trichter gezogen.

Jetzt ſchnell, eh die Brandung wiederkehrt,
Der Jüngling ſich Gott befiehlt,
Und — ein Schrei des Entſetzens wird rings gehört,
Und ſchon hat ihn der Wirbel hinweggeſpült,
Und geheimnisvoll über dem kühnen Schwimmer
Schließt ſich der Rachen; er zeigt ſich nimmer.

Und ſtille wird's über dem Waſſerſchlund,
In der Tiefe nur brauſet es hohl,
Und bebend hört man von Mund zu Mund:
„Hochherziger Jüngling, fahre wohl!"
Und hohler und hohler hört man's heulen,
Und es harrt noch mit bangem, mit ſchrecklichem Weilen.

Und wärſt du die Krone ſelber hinein
Und ſprächſt: wer mir bringet die Kron',
Er ſoll ſie tragen und König ſein!
Mich gelüſtete nicht nach dem teuren Lohn.
Was die heulende Tiefe da unten verhehle,
Das erzählt keine lebende, glückliche Seele.

Wohl manches Fahrzeug, vom Strudel gefaßt,
Schoß gäh in die Tiefe hinab;
Doch zerſchmettert nur rangen ſich Kiel und Maſt
Hervor aus dem alles verſchlingenden Grab.
Und heller und heller wie Sturmes Sauſen
Hört man's näher nnd immer näher brauſen.

Und es wallet und ſiedet und brauſet und ziſcht,
Wie wenn Waſſer mit Feuer ſich mengt,
Bis zum Himmel ſpritzet der dampfende Giſcht,
Und Well' auf Well' ſich ohn' Ende drängt,
Und wie mit des fernen Donners Getoſe
Entſtürzt es brüllend dem finſtern Schoße.

Und ſieh! aus dem finſter flutenden Schoß,
Da hebet ſich's ſchwanenweiß,
Und ein Arm und ein glänzender Nacken wird bloß,
Und es rudert mit Kraft und mit emſigem Fleiß,
Und er iſt's, und hoch in ſeiner Linken
Schwingt er den Becher mit freudigem Winken.

Und atmete lang und atmete tief,
Und begrüßte das himmliſche Licht.
Mit Frohlocken es einer dem andern rief:
„Er lebt! er iſt da! es behielt ihn nicht!
Aus dem Grab, aus der ſtrudelnden Waſſerhöhle
Hat der Brave gerettet die lebende Seele."

Und er kommt, es umringt ihn die jubelnde Schar!
Zu des Königs Füßen er sinkt,
Den Becher reicht er ihm knieend dar,
Und der König der lieblichen Tochter winkt,
Die füllt ihn mit funkelndem Wein bis zum Rande;
Und der Jüngling sich also zum König wandte:

„Lang lebe der König! Es freue sich,
Wer da atmet im rosichten Licht!
Da unten aber ist's fürchterlich,
Und der Mensch versuche die Götter nicht,
Und begehre nimmer und nimmer zu schauen,
Was sie gnädig bedecken mit Nacht und Grauen.

„Es riß mich hinunter blitzesschnell,
Da stürzt' mir aus felsichtem Schacht
Wildflutend entgegen ein reißender Quell;
Mich packte des Doppelstroms wütende Macht,
Und wie einen Kreisel mit schwindelndem Drehen
Trieb mich's um, ich konnte nicht widerstehen.

„Da zeigte mir Gott, zu dem ich rief,
In der höchsten schrecklichen Not,
Aus der Tiefe ragend, ein Felsenriff,
Das erfaßt' ich behend und entrann dem Tod.
Und da hing auch der Becher an spitzen Korallen,
Sonst wär' er ins Bodenlose gefallen.

„Denn unter mir lag's noch bergetief
In purpurner Finsternis da,
Und ob's hier dem Ohre gleich ewig schlief,
Das Auge mit Schaudern hinunter sah,
Wie's von Salamandern und Molchen und Drachen
Sich regt' in dem furchtbaren Höllenrachen.

„Schwarz wimmelten da in grausem Gemisch,
Zu scheußlichen Klumpen geballt,
Der stachlichte Roche, der Klippenfisch,
Des Hammers greuliche Ungestalt,
Und dräuend wies mir die grimmigen Zähne
Der entsetzliche Hai, des Meeres Hyäne.

„Und da hing ich und war's mir mit Grausen bewußt,
Von der menschlichen Hilfe so weit,
Unter Larven die einzige fühlende Brust,
Allein in der gräßlichen Einsamkeit,
Tief unter dem Schall der menschlichen Rede
Bei den Ungeheuern der traurigen Öde.

„Und schaudernd dacht' ich's, da kroch's heran,
Regte hundert Gelenke zugleich,
Will schnappen nach mir; in des Schreckens Wahn
Lass' ich los der Koralle umklammerten Zweig;
Gleich faßt mich der Strudel mit rasendem Toben,
Doch es war mir zum Heil, er riß mich nach oben."

Der König darob sich verwundert schier
Und spricht: „Der Becher ist dein,
Und diesen Ring noch bestimm' ich dir,
Geschmückt mit dem köstlichsten Edelgestein,
Versuchst du's noch einmal und bringst mir Kunde,
Was du sahst auf des Meeres tiefunterstem Grunde."

Das hörte die Tochter mit weichem Gefühl,
Und mit schmeichelndem Munde sie fleht:
„Laßt, Vater, genug sein das grausame Spiel!
Er hat Euch bestanden, was keiner besteht,
Und könnt Ihr des Herzens Gelüste nicht zähmen,
So mögen die Ritter den Knappen beschämen."

Drauf der König greift nach dem Becher schnell,
In den Strudel ihn schleudert hinein:
„Und schaffst du den Becher mir wieder zur Stell',
So sollst du der trefflichste Ritter mir sein,
Und sollst sie als Ehgemahl heut noch umarmen,
Die jetzt für dich bittet mit zartem Erbarmen."

Da ergreift's ihm die Seele mit Himmelsgewalt,
Und es blitzt aus den Augen ihm kühn,
Und er siehet erröten die schöne Gestalt,
Und sieht sie erbleichen und sinken hin —
Da treibt's ihn, den köstlichen Preis zu erwerben,
Und stürzt hinunter auf Leben und Sterben.

Wohl hört man die Brandung, wohl kehrt sie zurück,
Sie verkündigt der donnernde Schall;
Da bückt sich's hinunter mit liebendem Blick,
Es kommen, es kommen die Wasser all,
Sie rauschen herauf, sie rauschen nieder,
Den Jüngling bringt keines wieder.

Breite und Tiefe.

Es glänzen viele in der Welt,
Sie wissen von allem zu sagen,
Und wo was reizet, und wo was gefällt,
Man kann es bei ihnen erfragen;
Man dächte, hört man sie reden laut,
Sie hätten wirklich erobert die Braut.

Doch gehn sie aus der Welt ganz still,
Ihr Leben war verloren.
Wer etwas Treffliches leisten will,
Hätt' gern was Großes geboren,
Der sammle still und unerschlafft
Im kleinsten Punkte die höchste Kraft.

Der Stamm erhebt ſich in die Luft
Mit üppig prangenden Zweigen;
Die Blätter glänzen und hauchen Duft,
Doch können ſie Früchte nicht zeugen;
Der Kern allein im ſchmalen Raum
Verbirgt den Stolz des Waldes, den Baum.

Hoffnung.

Es reden und träumen die Menſchen viel
Von beſſern künftigen Tagen;
Nach einem glücklichen goldenen Ziel
Sieht man ſie rennen und jagen.
Die Welt wird alt und wird wieder jung,
Doch der Menſch hofft immer Verbeſſerung.

Die Hoffnung führt ihn ins Leben ein,
Sie umflattert den fröhlichen Knaben,
Den Jüngling begeiſtert ihr Zauberſchein,
Sie wird mit dem Greis nicht begraben;
Denn beſchließt er im Grabe den müden Lauf,
Noch am Grabe pflanzt er — die Hoffnung auf.

Es iſt kein leerer, ſchmeichelnder Wahn,
Erzeugt im Gehirne des Thoren.
Im Herzen kündigt es laut ſich an:
Zu was Beſſerm ſind wir geboren;
Und was die innere Stimme ſpricht,
Das täuſcht die hoffende Seele nicht.

Der Kampf mit dem Drachen.

Was rennt das Volk, was wälzt ſich dort
Die langen Gaſſen brauſend fort?
Stürzt Rhodus unter Feuers Flammen?
Es rottet ſich im Sturm zuſammen,

Und einen Ritter, hoch zu Roß,
Gewahr' ich aus dem Menschentroß;
Und hinter ihm, welch Abenteuer!
Bringt man geschleppt ein Ungeheuer;
Ein Drache scheint es von Gestalt,
Mit weitem Krokodilesrachen,
Und alles blickt verwundert bald
Den Ritter an und bald den Drachen.

Und tausend Stimmen werden laut:
„Das ist der Lindwurm, kommt und schaut,
Der Hirt und Herden uns verschlungen!
Das ist der Held, der ihn bezwungen!
Viel' andre zogen vor ihm aus,
Zu wagen den gewalt'gen Strauß,
Doch keinen sah man wiederkehren;
Den kühnen Ritter soll man ehren!"
Und nach dem Kloster geht der Zug,
Wo Sankt Johanns, des Täufers, Orden,
Die Ritter des Spitals, im Flug
Zu Rate sind versammelt worden.

Und vor den edeln Meister tritt
Der Jüngling mit bescheidnem Schritt;
Nachdrängt das Volk mit wildem Rufen,
Erfüllend des Geländers Stufen.
Und jener nimmt das Wort und spricht:
„Ich hab' erfüllt die Ritterpflicht.
Der Drache, der das Land verödet,
Er liegt von meiner Hand getötet;
Frei ist dem Wanderer der Weg,
Der Hirte treibe ins Gefilde,
Froh walle auf dem Felsensteg
Der Pilger zu dem Gnadenbilde."

Doch ſtrenge blickt der Fürſt ihn an,
Und ſpricht: „Du haſt als Held gethan;
Der Mut iſt's, der den Ritter ehret,
Du haſt den kühnen Geiſt bewähret.
Doch ſprich! was iſt die erſte Pflicht
Des Ritters, der für Chriſtum ficht,
Sich ſchmücket mit des Kreuzes Zeichen?"
Und alle rings herum erbleichen.
Doch er mit edlem Anſtand ſpricht,
Indem er ſich errötend neiget:
„Gehorſam iſt die erſte Pflicht,
Die ihn des Schmuckes würdig zeiget."

„Und dieſe Pflicht, mein Sohn," verſetzt
Der Meiſter, „haſt du frech verletzt.
Den Kampf, den das Geſetz verſaget,
Haſt du mit frevlem Mut gewaget!"
„Herr, richte, wenn du alles weißt,"
Spricht jener mit geſetztem Geiſt,
„Denn des Geſetzes Sinn und Willen
Vermeint' ich treulich zu erfüllen.
Nicht unbedachtſam zog ich hin,
Das Ungeheuer zu bekriegen;
Durch Liſt und kluggewandten Sinn
Verſucht' ich's, in dem Kampf zu ſiegen.

„Fünf unſers Ordens waren ſchon,
Die Zierden der Religion,
Des kühnen Mutes Opfer worden:
Da wehrteſt du den Kampf dem Orden.
Doch an dem Herzen nagten mir
Der Unmut und die Streitbegier,
Ja, ſelbſt im Traum der ſtillen Nächte
Fand ich mich keuchend im Gefechte;

Und wenn der Morgen dämmernd kam
Und Kunde gab von neuen Plagen,
Da faßte mich ein wilder Gram,
Und ich beſchloß, es friſch zu wagen.

„Und zu mir ſelber ſprach ich dann:
Was ſchmückt den Jüngling, ehrt den Mann?
Was leiſteten die tapfern Helden,
Von denen uns die Lieder melden,
Die zu der Götter Glanz und Ruhm
Erhub das blinde Heidentum?
Sie reinigten von Ungeheuern
Die Welt in kühnen Abenteuern,
Begegneten im Kampf dem Leun
Und rangen mit den Minotauren,
Die armen Opfer zu befrein,
Und ließen ſich das Blut nicht dauren.

„Iſt nur der Sarazen es wert,
Daß ihn bekämpft des Chriſten Schwert?
Bekriegt er nur die falſchen Götter?
Geſandt iſt er der Welt zum Retter,
Von jeder Not und jedem Harm
Befreien muß ſein ſtarker Arm;
Doch ſeinen Mut muß Weisheit leiten,
Und Liſt muß mit der Stärke ſtreiten.
So ſprach ich oft und zog allein,
Des Raubtiers Fährte zu erkunden;
Da flößte mir der Geiſt es ein,
Froh rief ich aus: Ich hab's gefunden!

„Und trat zu dir und ſprach das Wort:
Mich zieht es nach der Heimat fort.
Du, Herr, willfahrteſt meinen Bitten,
Und glücklich war das Meer durchſchnitten.

Kaum stieg ich aus am heim'schen Strand,
Gleich ließ ich durch des Künstlers Hand,
Getreu den wohlbemerkten Zügen,
Ein Drachenbild zusammenfügen.
Auf kurzen Füßen wird die Last
Des langen Leibes aufgetürmet;
Ein schuppicht Panzerhemd umfaßt
Den Rücken, den es furchtbar schirmet.

„Lang strecket sich der Hals hervor,
Und gräßlich wie ein Höllenthor,
Als schnappt' es gierig nach der Beute,
Eröffnet sich des Rachens Weite,
Und aus dem schwarzen Schlunde dräun
Der Zähne stachelichte Reihn;
Die Zunge gleicht des Schwertes Spitze,
Die kleinen Augen sprühen Blitze;
In einer Schlange endigt sich
Des Rückens ungeheure Länge,
Rollt um sich selber fürchterlich,
Daß es um Mann und Roß sich schlänge.

„Und alles bild' ich nach genau
Und kleid' es in ein scheußlich Grau;
Halb Wurm erschien's, halb Molch und Drache,
Gezeuget in der gift'gen Lache.
Und als das Bild vollendet war,
Erwähl' ich mir ein Doggenpaar,
Gewaltig, schnell, von flinken Läufen,
Gewohnt, den wilden Ur zu greifen;
Die hetz' ich auf den Lindwurm an,
Erhitze sie zu wildem Grimme,
Zu fassen ihn mit scharfem Zahn,
Und lenke sie mit meiner Stimme.

„Und wo des Bauches weiches Vließ
Den scharfen Bissen Blöße ließ,
Da reiz' ich sie, den Wurm zu packen,
Die spitzen Zähne einzuhacken.
Ich selbst, bewaffnet mit Geschoß,
Besteige mein arabisch Roß,
Von adeliger Zucht entstammet,
Und als ich seinen Zorn entflammet,
Rasch auf den Drachen spreng' ich's los,
Und stachl' es mit den scharfen Sporen,
Und werfe ziehlend mein Geschoß,
Als wollt' ich die Gestalt durchbohren.

„Ob auch das Roß sich grauend bäumt
Und knirscht und in den Zügel schäumt,
Und meine Doggen ängstlich stöhnen,
Nicht rast' ich, bis sie sich gewöhnen.
So üb' ich's aus mit Emsigkeit,
Bis dreimal sich der Mond erneut,
Und als sie jedes recht begriffen,
Führ' ich sie her auf schnellen Schiffen.
Der dritte Morgen ist es nun,
Daß mir's gelungen, hier zu landen;
Den Gliedern gönnt' ich kaum zu ruhn,
Bis ich das große Werk bestanden.

„Denn heiß erregte mir das Herz
Des Landes frisch erneuter Schmerz:
Zerrissen fand man jüngst die Hirten,
Die nach dem Sumpfe sich verirrten.
Und ich beschließe rasch die That,
Nur von dem Herzen nehm' ich Rat.
Flugs unterricht' ich meine Knappen,
Besteige den versuchten Rappen,

Und von dem edeln Doggenpaar
Begleitet, auf geheimen Wegen,
Wo meiner That kein Zeuge war,
Reit' ich dem Feinde frisch entgegen.

„Das Kirchlein kennst du, Herr, das hoch
Auf eines Felsenberges Joch,
Der weit die Insel überschauet,
Des Meisters kühner Geist erbauet.
Verächtlich scheint es, arm und klein,
Doch ein Mirakel schließt es ein,
Die Mutter mit dem Jesusknaben,
Den die drei Könige begaben.
Auf dreimal dreißig Stufen steigt
Der Pilgrim nach der steilen Höhe;
Doch hat er schwindelnd sie erreicht,
Erquickt ihn seines Heilands Nähe.

„Tief in den Fels, auf den es hängt,
Ist eine Grotte eingesprengt,
Vom Tau des nahen Moors befeuchtet,
Wohin des Himmels Strahl nicht leuchtet.
Hier hauste der Wurm und lag,
Den Raub erspähend, Nacht und Tag.
So hielt er wie der Höllendrache
Am Fuß des Gotteshauses Wache;
Und kam der Pilgrim hergewallt
Und lenkte in die Unglücksstraße,
Hervorbrach aus dem Hinterhalt
Der Feind und trug ihn fort zum Fraße.

„Den Felsen stieg ich jetzt hinan,
Eh ich den schweren Strauß begann;
Hier kniet' ich vor dem Christuskinde
Und reinigte mein Herz von Sünde.

Drauf gürt' ich mir im Heiligtum
Den blanken Schmuck der Waffen um,
Bewehre mit dem Spieß die Rechte,
Und nieder steig' ich zum Gefechte.
Zurücke bleibt der Knappen Troß;
Ich gebe scheidend die Befehle,
Und schwinge mich behend aufs Roß,
Und Gott empfehl' ich meine Seele.

„Kaum seh' ich mich im ebnen Plan,
Flugs schlagen meine Doggen an,
Und bang beginnt das Roß zu keuchen
Und bäumet sich und will nicht weichen;
Denn nahe liegt, zum Knäul geballt,
Des Feindes scheußliche Gestalt
Und sonnet sich auf warmem Grunde.
Aufjagen ihn die flinken Hunde;
Doch wenden sie sich pfeilgeschwind,
Als es den Rachen gähnend teilet
Und von sich haucht den gift'gen Wind
Und winselnd wie der Schakal heulet.

„Doch schnell erfrisch' ich ihren Mut,
Sie fassen ihren Feind mit Wut,
Indem ich nach des Tieres Lende
Aus starker Faust den Speer versende;
Doch machtlos wie ein dünner Stab
Prallt er vom Schuppenpanzer ab,
Und eh ich meinen Wurf erneuet,
Da bäumet sich mein Roß und scheuet
An seinem Basiliskenblick
Und seines Atems gift'gem Wehen,
Und mit Entsetzen springt's zurück
Und jetzo war's um mich geschehen —

„Da ſchwing' ich mich behend vom Roß,
Schnell iſt des Schwertes Schneide bloß;
Doch alle Streiche ſind verloren,
Den Felſenharniſch zu durchbohren.
Und wütend mit des Schweifes Kraft
Hat es zur Erde mich gerafft;
Schon ſeh' ich ſeinen Rachen gähnen,
Es haut nach mir mit grimmen Zähnen,
Als meine Hunde, wutentbrannt,
An ſeinen Bauch mit grimm'gen Biſſen
Sich warfen, daß es heulend ſtand,
Von ungeheurem Schmerz zerriſſen.

„Und eh es ihren Biſſen ſich
Entwindet, raſch erheb' ich mich,
Erſpähe mir des Feindes Blöße
Und ſtoße tief ihm ins Gekröſe,
Nachbohrend bis ans Heft, den Stahl.
Schwarzquellend ſpringt des Blutes Strahl;
Hin ſinkt es und begräbt im Falle
Mich mit des Leibes Rieſenballe,
Daß ſchnell die Sinne mir vergehn;
Und als ich neugeſtärkt erwache,
Seh' ich die Knappen um mich ſtehn,
Und tot im Blute liegt der Drache."

Des Beifalls lang gehemmte Luſt
Befreit jetzt aller Hörer Bruſt,
So wie der Ritter dies geſprochen;
Und zehnfach am Gewölb gebrochen,
Wälzt der vermiſchten Stimmen Schall
Sich brauſend fort im Wiederhall.
Laut fordern ſelbſt des Ordens Söhne,
Daß man die Heldenſtirne kröne,

Und dankbar im Triumphgepräng
Will ihn das Volk dem Volke zeigen;
Da faltet seine Stirne streng
Der Meister und gebietet Schweigen.

Und spricht: „Den Drachen, der dies Land
Verheert, schlugst du mit tapfrer Hand;
Ein Gott bist du dem Volke worden —
Ein Feind kommst du zurück dem Orden,
Und einen schlimmern Wurm gebar
Dein Herz, als dieser Drache war.
Die Schlange, die das Herz vergiftet,
Die Zwietracht und Verderben stiftet,
Das ist der widerspenst'ge Geist,
Der gegen Zucht sich frech empöret,
Der Ordnung heilig Band zerreißt;
Denn der ist's, der die Welt zerstöret.

„Mut zeiget auch der Mameluck,
Gehorsam ist des Christen Schmuck;
Denn wo der Herr in seiner Größe
Gewandelt hat in Knechtesblöße,
Da stifteten auf heil'gem Grund
Die Väter dieses Ordens Bund,
Der Pflichten schwerste zu erfüllen,
Zu bändigen den eignen Willen.
Dich hat der eitle Ruhm bewegt,
Drum wende dich aus meinen Blicken!
Denn wer des Herren Joch nicht trägt,
Darf sich mit seinem Kreuz nicht schmücken."

Da bricht die Menge tobend aus,
Gewalt'ger Sturm bewegt das Haus,
Um Gnade flehen alle Brüder.
Doch schweigend blickt der Jüngling nieder,

Still legt er von ſich das Gewand
Und küßt des Meiſters ſtrenge Hand
Und geht. Der folgt ihm mit dem Blicke,
Dann ruft er liebend ihn zurücke
Und ſpricht: „Umarme mich, mein Sohn!
Dir iſt der härtre Kampf gelungen.
Nimm dieſes Kreuz! Es iſt der Lohn
Der Demut, die ſich ſelbſt bezwungen.“

Das Lied von der Glocke.

Vivos voco. Mortuos plango. Fulgura fango.

Feſt gemauert in der Erden
Steht die Form, aus Lehm gebrannt.
Heute muß die Glocke werden!
Friſch, Geſellen, ſeid zur Hand!
Von der Stirne heiß
Rinnen muß der Schweiß,
Soll das Werk den Meiſter loben;
Doch der Segen kommt von oben.

Zum Werke, das wir ernſt bereiten,
Geziemt ſich wohl ein ernſtes Wort;
Wenn gute Reden ſie begleiten,
Dann fließt die Arbeit munter fort.
So laßt uns jetzt mit Fleiß betrachten,
Was durch die ſchwache Kraft entſpringt;
Den ſchlechten Mann muß man verachten,
Der nie bedacht, was er vollbringt.
Das iſt's ja, was den Menſchen zieret,
Und dazu ward ihm der Verſtand,
Daß er im innern Herzen ſpüret,
Was er erſchafft mit ſeiner Hand.

Nehmet Holz vom Fichtenſtamme,
Doch recht trocken laßt es ſein,
Daß die eingepreßte Flamme
Schlage zu dem Schwalch hinein!

Kocht des Kupfers Brei,
Schnell das Zinn herbei,
Daß die zähe Glockenſpeiſe
Fließe nach der rechten Weiſe!

Was in des Dammes tiefer Grube
Die Hand mit Feuers Hilfe baut,
Hoch auf des Turmes Glockenſtube,
Da wird es von uns zeugen laut.
Noch dauern wird's in ſpäten Tagen
Und rühren vieler Menſchen Ohr,
Und wird mit dem Betrübten klagen
Und ſtimmen zu der Andacht Chor.
Was unten tief dem Erdenſohne
Das wechſelnde Verhängnis bringt,
Das ſchlägt an die metallne Krone,
Die es erbaulich weiter klingt.

Weiße Blaſen ſeh' ich ſpringen;
Wohl! die Maſſen ſind im Fluß.
Laßt's mit Aſchenſalz durchdringen,
Das befördert ſchnell den Guß.
Auch von Schaume rein
Muß die Miſchung ſein,
Daß vom reinlichen Metalle
Rein und voll die Stimme ſchalle.

Denn mit der Freude Feierklange
Begrüßt ſie das geliebte Kind
Auf ſeines Lebens erſtem Gange,
Den es in Schlafes Arm beginnt;
Ihm ruhen noch im Zeitenſchoße
Die ſchwarzen und die heitern Loſe;
Der Mutterliebe zarte Sorgen
Bewachen ſeinen goldnen Morgen —
Die Jahre fliehen pfeilgeſchwind.

Vom Mädchen reißt sich stolz der Knabe,
Er stürmt ins Leben wild hinaus,
Durchmißt die Welt am Wanderstabe,
Fremd kehrt er heim ins Vaterhaus.
Und herrlich, in der Jugend Prangen,
Wie ein Gebild aus Himmelshöhn,
Mit züchtigen verschämten Wangen
Sieht er die Jungfrau vor sich stehn.
Da faßt ein namenloses Sehnen
Des Jünglings Herz, er irrt allein,
Aus seinen Augen brechen Thränen,
Er flieht der Brüder wilden Reihn.
Errötend folgt er ihren Spuren
Und ist von ihrem Gruß beglückt,
Das Schönste sucht er auf den Fluren,
Womit er seine Liebe schmückt.
O zarte Sehnsucht, süßes Hoffen!
Der ersten Liebe goldne Zeit!
Das Auge sieht den Himmel offen,
Es schwelgt das Herz in Seligkeit;
O, daß sie ewig grünen bliebe,
Die schöne Zeit der jungen Liebe!

Wie sich schon die Pfeifen bräunen!
Dieses Stäbchen tauch' ich ein,
Sehn wir's überglast erscheinen,
Wird's zum Gusse zeitig sein.
Jetzt, Gesellen, frisch!
Prüft mir das Gemisch,
Ob das Spröde mit dem Weichen
Sich vereint zum guten Zeichen.

Denn wo das Strenge mit dem Zarten,
Wo Starkes sich und Mildes paarten,

Da giebt es einen guten Klang.
Drum prüfe, wer ſich ewig bindet,
Ob ſich das Herz zum Herzen findet!
Der Wahn iſt kurz, die Reu' iſt lang.
Lieblich in der Bräute Locken
Spielt der jungfräuliche Kranz,
Wenn die hellen Kirchenglocken
Laden zu des Feſtes Glanz.
Ach! des Lebens ſchönſte Feier
Endigt auch den Lebensmai,
Mit dem Gürtel, mit dem Schleier
Reißt der ſchöne Wahn entzwei.
Die Leidenſchaft flieht,
Die Liebe muß bleiben;
Die Blume verblüht,
Die Frucht muß treiben.
Der Mann muß hinaus
Ins feindliche Leben,
Muß wirken und ſtreben
Und pflanzen und ſchaffen,
Erliſten, erraffen,
Muß wetten und wagen,
Das Glück zu erjagen.
Da ſtrömet herbei die unendliche Gabe,
Es füllt ſich der Speicher mit köſtlicher Habe,
Die Räume wachſen, es dehnt ſich das Haus.
Und drinnen waltet
Die züchtige Hausfrau,
Die Mutter der Kinder,
Und herrſchet weiſe
Im häuslichen Kreiſe,
Und lehret die Mädchen
Und wehret den Knaben,
Und reget ohn' Ende
Die fleißigen Hände,

Und mehrt den Gewinn
Mit ordnendem Sinn,
Und füllet mit Schätzen die duftenden Laden,
Und dreht um die schnurrende Spindel den Faden,
Und sammelt im reinlich geglätteten Schrein
Die schimmernde Wolle, den schneeichten Lein,
Und füget zum Guten den Glanz und den Schimmer,
Und ruhet nimmer.

Und der Vater mit frohem Blick
Von des Hauses weitschauendem Giebel
Überzählet sein blühend Glück,
Siehet der Pfosten ragende Bäume
Und der Scheunen gefüllte Räume,
Und die Speicher, vom Segen gebogen,
Und des Kornes bewegte Wogen,
Rühmt sich mit stolzem Mund:
Fest, wie der Erde Grund,
Gegen des Unglücks Macht
Steht mir des Hauses Pracht!
Doch mit des Geschickes Mächten
Ist kein ew'ger Bund zu flechten,
Und das Unglück schreitet schnell.

Wohl! nun kann der Guß beginnen,
Schön gezacket ist der Bruch;
Doch bevor wir's lassen rinnen,
Betet einen frommen Spruch!
Stoßt den Zapfen aus!
Gott bewahr' das Haus!
Rauchend in des Henkels Bogen
Schießt's mit feuerbraunen Wogen.

Wohlthätig ist des Feuers Macht,
Wenn sie der Mensch bezähmt, bewacht,

Und was er bildet, was er ſchafft,
Das dankt er dieſer Himmelskraft;
Doch furchtbar wird die Himmelskraft,
Wenn ſie der Feſſel ſich entrafft,
Einhertritt auf der eignen Spur,
Die freie Tochter der Natur.
Wehe, wenn ſie losgelaſſen,
Wachſend ohne Widerſtand,
Durch die volkbelebten Gaſſen
Wälzt den ungeheuren Brand!
Denn die Elemente haſſen
Das Gebild der Menſchenhand.
Aus der Wolke
Quillt der Segen,
Strömt der Regen;
Aus der Wolke ohne Wahl
Zuckt der Strahl.
Hört ihr's wimmern hoch vom Turm?
Das iſt Sturm!
Rot wie Blut
Iſt der Himmel;
Das iſt nicht des Tages Glut!
Welch Getümmel
Straßen auf!
Dampf wallt auf!
Flackernd ſteigt die Feuerſäule,
Durch der Straße lange Zeile
Wächſt es fort mit Windeseile;
Kochend wie aus Ofens Rachen
Glühn die Lüfte, Balken krachen,
Pfoſten ſtürzen, Fenſter klirren,
Kinder jammern, Mütter irren,
Tiere wimmern
Unter Trümmern;
Alles rennet, rettet, flüchtet,

Taghell ist die Nacht gelichtet;
Durch der Hände lange Kette
Um die Wette
Fliegt der Eimer; hoch im Bogen
Spritzen Quellen, Wasserwogen.
Heulend kommt der Sturm geflogen,
Der die Flamme brausend sucht;
Prasselnd in die dürre Frucht
Fällt sie, in des Speichers Räume,
In der Sparren dürre Bäume,
Und als wollte sie im Wehen
Mit sich fort der Erde Wucht
Reißen in gewalt'ger Flucht,
Wächst sie in des Himmels Höhen
Riesengroß!
Hoffnungslos
Weicht der Mensch der Götterstärke,
Müßig sieht er seine Werke
Und bewundernd untergehn.

Leergebrannt
Ist die Stätte,
Wilder Stürme rauhes Bette.
In den öden Fensterhöhlen
Wohnt das Grauen,
Und des Himmels Wolken schauen
Hoch hinein.

Einen Blick
Nach dem Grabe
Seiner Habe
Sendet noch der Mensch zurück —
Greift fröhlich dann zum Wanderstabe.
Was Feuers Wut ihm auch geraubt,
Ein süßer Trost ist ihm geblieben:

Er zählt die Häupter seiner Lieben,
Und sieh! ihm fehlt kein teures Haupt.

In die Erd' ist's aufgenommen,
Glücklich ist die Form gefüllt;
Wird's auch schön zu Tage kommen,
Daß es Fleiß und Kunst vergilt?
Wenn der Guß mißlang?
Wenn die Form zersprang?
Ach, vielleicht, indem wir hoffen,
Hat uns Unheil schon getroffen.

Dem dunkeln Schoß der heil'gen Erde
Vertrauen wir der Hände That,
Vertraut der Sämann seine Saat,
Und hofft, daß sie entkeimen werde
Zum Segen nach des Himmels Rat.
Noch köstlicheren Samen bergen
Wir trauernd in der Erde Schoß
Und hoffen, daß er aus den Särgen
Erblühen soll zu schönerm Los.

Von dem Dome
Schwer und bang
Tönt die Glocke
Grabgesang.
Ernst begleiten ihre Trauerschläge
Einen Wandrer auf dem letzten Wege.

Ach! die Gattin ist's, die teure,
Ach! es ist die treue Mutter,
Die der schwarze Fürst der Schatten
Wegführt aus dem Arm des Gatten,
Aus der zarten Kinder Schar,
Die sie blühend ihm gebar,
Die sie an der treuen Brust
Wachsen sah mit Mutterlust —

Ach! des Hauſes zarte Bande
Sind gelöſt auf immerdar;
Denn ſie wohnt im Schattenlande,
Die des Hauſes Mutter war;
Denn es fehlt ihr treues Walten,
Ihre Sorge wacht nicht mehr;
An verwaiſter Stätte ſchalten
Wird die Fremde, liebeleer.

Bis die Glocke ſich verkühlet,
Laßt die ſtrenge Arbeit ruhn.
Wie im Laub der Vogel ſpielet,
Mag ſich jeder gütlich thun.
Winkt der Sterne Licht,
Ledig aller Pflicht
Hört der Burſch die Veſper ſchlagen,
Meiſter muß ſich immer plagen.

Munter fördert ſeine Schritte
Fern im wilden Forſt der Wandrer
Nach der lieben Heimathütte.
Blökend ziehen heim die Schafe,
Und der Rinder
Breitgeſtirnte, glatte Scharen
Kommen brüllend,
Die gewohnten Ställe füllend.
Schwer herein
Schwankt der Wagen
Kornbeladen;
Bunt von Farben,
Auf den Garben
Liegt der Kranz,
Und das junge Volk der Schnitter
Fliegt zum Tanz.
Markt und Straße werden ſtiller,
Um des Lichts geſell'ge Flamme

Sammeln ſich die Hausbewohner,
Und das Stadtthor ſchließt ſich knarrend.
Schwarz bedecket
Sich die Erde;
Doch den ſichern Bürger ſchrecket
Nicht die Nacht,
Die den Böſen gräßlich wecket;
Denn das Auge des Geſetzes wacht.

Heil'ge Ordnung, ſegenreiche
Himmelstochter, die das Gleiche
Frei und leicht und freudig bindet,
Die der Städte Bau gegründet,
Die herein von den Gefilden,
Rief den ungeſell'gen Wilden,
Eintrat in der Menſchen Hütten,
Sie gewöhnt zu ſanften Sitten,
Und das teuerſte der Bande
Wob, den Trieb zum Vaterlande!

Tauſend fleiß'ge Hände regen,
Helfen ſich in munterm Bund,
Und in feurigem Bewegen
Werden alle Kräfte kund.
Meiſter rührt ſich und Geſelle
In der Freiheit heil'gem Schutz;
Jeder freut ſich ſeiner Stelle,
Bietet dem Verächter Trutz.
Arbeit iſt des Bürgers Zierde,
Segen iſt der Mühe Preis;
Ehrt den König ſeine Würde,
Ehret uns der Hände Fleiß.

Holder Friede,
Süße Eintracht,
Weilet, weilet

Freundlich über dieser Stadt!
Möge nie der Tag erscheinen,
Wo des rauhen Krieges Horden
Dieses stille Thal durchtoben;
Wo der Himmel,
Den des Abends sanfte Röte
Lieblich malt,
Von der Dörfer, von der Städte
Wildem Brande schrecklich strahlt!

Nun zerbrecht mir das Gebäude,
Seine Absicht hat's erfüllt,
Daß sich Herz und Auge weide
An dem wohlgelungnen Bild.
Schwingt den Hammer, schwingt,
Bis der Mantel springt!
Wenn die Glock' soll auferstehen,
Muß die Form in Stücken gehen.

Der Meister kann die Form zerbrechen
Mit weiser Hand zur rechten Zeit!
Doch wehe, wenn in Flammenbächen
Das glühnde Erz sich selbst befreit!
Blindwütend, mit des Donners Krachen
Zersprengt es das geborstne Haus,
Und wie aus offnem Höllenrachen
Speit es Verderben zündend aus.
Wo rohe Kräfte sinnlos walten,
Da kann sich kein Gebild gestalten;
Wenn sich die Völker selbst befrein,
Da kann die Wohlfahrt nicht gedeihn.

Weh, wenn sich in dem Schoß der Städte
Der Feuerzunder still gehäuft,
Das Volk, zerreißend seine Kette,
Zur Eigenhilfe schrecklich greift!

Da zerret an der Glocke Strängen
Der Aufruhr, daß sie heuleud schallt
Und, nur geweiht zu Friedensklängen,
Die Losung anstimmt zur Gewalt.

Freiheit und Gleichheit! hört man schallen;
Der ruh'ge Bürger greift zur Wehr,
Die Straßen füllen sich, die Hallen,
Und Würgerbanden ziehn umher.
Da werden Weiber zu Hyänen
Und treiben mit Entsetzen Scherz;
Noch zuckend, mit des Panthers Zähnen
Zerreißen sie des Feindes Herz.
Nichts Heiliges ist mehr, es lösen
Sich alle Bande frommer Scheu;
Der Gute räumt den Platz dem Bösen,
Und alle Laster walten frei.
Gefährlich ist's, den Leu zu wecken,
Verderblich ist des Tigers Zahn;
Jedoch der schrecklichste der Schrecken,
Das ist der Mensch in seinem Wahn.
Weh denen, die dem Ewigblinden
Des Lichtes Himmelsfackel leihn!
Sie strahlt ihm nicht, sie kann nur zünden,
Und äschert Städt' und Länder ein.

Freude hat mir Gott gegeben
Sehet! wie ein goldner Stern,
Aus der Hülse, blank und eben
Schält sich der metallne Kern.
Von dem Helm zum Kranz
Spielt's wie Sonnenglanz,
Auch des Wappens nette Schilder
Loben den erfahrnen Bilder.

Herein! herein!
Geſellen alle, ſchließt den Reihen,
Daß wir die Glocke taufend weihen!
Concordia ſoll ihr Name ſein.
Zur Eintracht, zu herzinnigem Vereine
Verſammle ſie die liebende Gemeine.

Und dies ſei fortan ihr Beruf,
Wozu der Meiſter ſie erſchuf:
Hoch überm niedern Erdenleben
Soll ſie im blauen Himmelszelt,
Die Nachbarin des Donners, ſchweben
Und grenzen an die Sternenwelt,
Soll eine Stimme ſein von oben,
Wie der Geſtirne helle Schar,
Die ihren Schöpfer wandelnd loben
Und führen das bekränzte Jahr.
Nur ewigen und ernſten Dingen
Sei ihr metallner Mund geweiht
Und ſtündlich mit den ſchnellen Schwingen
Berühr' im Fluge ſie die Zeit.
Dem Schickſal leihe ſie die Zunge;
Selbſt herzlos, ohne Mitgefühl,
Begleite ſie mit ihrem Schwunge
Des Lebens wechſelvolles Spiel.
Und wie der Klang im Ohr vergehet,
Der mächtig tönend ihr entſchallt,
So lehre ſie, daß nichts beſtehet,
Daß alles Irdiſche verhallt.

Jetzo mit der Kraft des Stranges
Wiegt die Glock' mir aus der Gruft,
Daß ſie in das Reich des Klanges
Steige, in die Himmelsluft!

Ziehet, ziehet, hebt!
Sie bewegt ſich, ſchwebt.
Freude dieſer Stadt bedeute,
Friede ſei ihr erſt Geläute.

Die Erwartung.

Hör' ich das Pförtchen nicht gehen?
Hat nicht der Riegel geklirrt?
Nein, es war des Windes Wehen,
Der durch dieſe Pappeln ſchwirrt.

O ſchmücke dich, du grün belaubtes Dach,
Du ſollſt die Anmutſtrahlende empfangen!
Ihr Zweige, baut ein ſchattendes Gemach,
Mit holder Nacht ſie heimlich zu umfangen!
Und all ihr Schmeichellüfte, werdet wach
Und ſcherzt und ſpielt um ihre Roſenwangen,
Wenn ſeine ſchöne Bürde, leicht bewegt,
Der zarte Fuß zum Sitz der Liebe trägt.

Stille! Was ſchlüpft durch die Hecken
Raſchelnd mit eilendem Lauf?
Nein, es ſcheuchte nur der Schrecken
Aus dem Buſch den Vogel auf.

O löſche deine Fackel, Tag! Hervor
Du geiſt'ge Nacht, mit deinem holden Schweigen!
Breit' um uns her den purpurroten Flor,
Umſpinn' uns mit geheimnisvollen Zweigen!
Der Liebe Wonne flieht des Lauſchers Ohr,
Sie flieht des Strahles unbeſcheidnen Zeugen;
Nur Heſper, der verſchwiegene, allein
Darf, ſtill herblickend, ihr Vertrauter ſein.

Rief es von ferne nicht leise,
Flüsternden Stimmen gleich?
Nein, der Schwan ist's, der die Kreise
Ziehet durch den Silberteich.

Mein Ohr umtönt ein Harmonieenfluß,
Der Springquell fällt mit angenehmem Rauschen,
Die Blume neigt sich bei des Westes Kuß,
Und alle Wesen seh' ich Wonne tauschen;
Die Traube winkt, die Pfirsche zum Genuß,
Die üppig schwellend hinter Blättern lauschen,
Die Luft, getaucht in der Gewürze Flut,
Trinkt von der heißen Wange mir die Glut.

Hör' ich nicht Tritte erschallen?
Rauscht's nicht den Laubgang daher?
Nein, die Frucht ist dort gefallen,
Von der eignen Fülle schwer.

Des Tages Flammenauge selber bricht
In süßem Tod, und seine Farben blassen;
Kühn öffnen sich im holden Dämmerlicht
Die Kelche schon, die seine Gluten hassen;
Still hebt der Mond sein strahlend Angesicht,
Die Welt zerschmilzt in ruhig große Massen,
Der Gürtel ist von jedem Reiz gelöst,
Und alles Schöne zeigt sich mir entblößt.

Seh' ich nichts Weißes dort schimmern?
Glänzt's nicht wie seidnes Gewand?
Nein, es ist der Säule Flimmern
An der dunkeln Taxuswand.

O sehnend Herz, ergötze dich nicht mehr,
Mit süßen Bildern wesenlos zu spielen!
Der Arm, der sie umfassen will, ist leer,
Kein Schattenglück kann diesen Busen kühlen.

O führe mir die Lebende daher,
Laß ihre Hand, die zärtliche, mich fühlen!
Den Schatten nur von ihres Mantels Saum,
Und in das Leben tritt der hohle Traum.

Und leis, wie aus himmlischen Höhen
Die Stunde des Glückes erscheint,
So war sie genaht, ungesehen,
Und weckte mit Küssen den Freund.

Der Graf von Habsburg.

Zu Aachen in seiner Kaiserpracht,
Im altertümlichen Saale,
Saß König Rudolfs heilige Macht
Beim festlichen Krönungsmahle.
Die Speisen trug der Pfalzgraf des Rheins,
Es schenkte der Böhme des perlenden Weins,
Und alle die Wähler, die sieben,
Wie der Sterne Chor um die Sonne sich stellt,
Umstanden geschäftig den Herrscher der Welt,
Die Würde des Amtes zu üben.

Und rings erfüllte den hohen Balkon
Das Volk in freud'gem Gedränge;
Laut mischte sich in der Posaunen Ton
Das jauchzende Rufen der Menge;
Denn geendigt nach langem verderblichen Streit
War die kaiserlose, die schreckliche Zeit,
Und ein Richter war wieder auf Erden;
Nicht blind mehr waltet der eiserne Speer,
Nicht fürchtet der Schwache, der Friedliche mehr,
Des Mächtigen Beute zu werden.

Und der Kaiser ergreift den goldnen Pokal,
Und spricht mit zufriedenen Blicken:

„Wohl glänzet das Fest, wohl pranget das Mahl,
Mein königlich Herz zu entzücken;
Doch den Sänger vermiss' ich, den Bringer der Lust,
Der mit süßem Klang mir bewege die Brust
Und mit göttlich erhabenen Lehren.
So hab' ich's gehalten von Jugend an,
Und was ich als Ritter gepflegt und gethan,
Nicht will ich's als Kaiser entbehren."

Und sieh! in der Fürsten umgebenden Kreis
Trat der Sänger im langen Talare;
Ihm glänzte die Locke silberweiß
Gebleicht von der Fülle der Jahre.
„Süßer Wohllaut schläft in der Saiten Gold,
Der Sänger singt von der Minne Sold,
Er preiset das Höchste, das Beste,
Was das Herz sich wünscht, was der Sinn begehrt;
Doch sage, was ist des Kaisers wert
An seinem herrlichsten Feste?" —

„Nicht gebieten werd' ich dem Sänger," spricht
Der Herrscher mit lächelndem Munde,
„Er steht in des größeren Herren Pflicht,
Er gehorcht der gebietenden Stunde.
Wie in den Lüften der Sturmwind saust,
Man weiß nicht, von wannen er kommt und braust,
Wie der Quell aus verborgenen Tiefen,
So des Sängers Lied aus dem Innern schallt
Und wecket der dunkeln Gefühle Gewalt,
Die im Herzen wunderbar schliefen."

Und der Sänger rasch in die Saiten fällt
Und beginnt, sie mächtig zu schlagen:
„Aufs Weidwerk hinaus ritt ein edler Held,
Den flüchtigen Gemsbock zu jagen.

Ihm folgte der Knapp' mit dem Jägergeschoß,
Und als er auf seinem stattlichen Roß
In eine Au kommt geritten,
Ein Glöcklein hört er erklingen fern,
Ein Priester war's mit dem Leib des Herrn;
Voran kam der Meßner geschritten.

Und der Graf zur Erde sich neiget hin,
Das Haupt mit Demut entblößet,
Zu verehren mit gläubigem Christensinn,
Was alle Menschen erlöset.
Ein Bächlein aber rauschte durchs Feld,
Von des Gießbachs reißenden Fluten geschwellt,
Das hemmte der Wanderer Tritte;
Und beiseit legt jener das Sakrament,
Von den Füßen zieht er die Schuhe behend,
Damit er das Bächlein durchschritte.

„Was schaffst du?" redet der Graf ihn an,
Der ihn verwundert betrachtet.
„Herr, ich walle zu einem sterbenden Mann,
Der nach der Himmelskost schmachtet;
Und da ich mich nahe des Baches Steg,
Da hat ihn der strömende Gießbach hinweg
Im Strudel der Wellen gerissen.
Drum daß dem Lechzenden werde sein Heil,
So will ich das Wässerlein jetzt in Eil'
Durchwaten mit nackenden Füßen."

Da setzt ihn der Graf auf sein ritterlich Pferd
Und reicht ihm die prächtigen Zäume,
Daß er labe den Kranken, der sein begehrt,
Und die heilige Pflicht nicht versäume.
Und er selber auf seines Knappen Tier
Vergnüget noch weiter des Jagens Begier;

Der andre die Reise vollführet.
Und am nächsten Morgen mit dankendem Blick
Da bringt er dem Grafen sein Roß zurück,
Bescheiden am Zügel geführet.

„Nicht wolle das Gott," rief mit Demutssinn
Der Graf, „daß zum Streiten und Jagen
Das Roß ich beschritte fürderhin,
Das meinen Schöpfer getragen!
Und magst du's nicht haben zu eignem Gewinnst,
So bleib' es gewidmet dem göttlichen Dienst!
Denn ich hab' es dem ja gegeben,
Von dem ich Ehre und irdisches Gut
Zu Lehen trage und Leib und Blut
Und Seele und Atem und Leben." —

„So mög' Euch Gott, der allmächtige Hort,
Der das Flehen der Schwachen erhöret,
Zu Ehren Euch bringen hier und dort,
So wie Ihr jetzt ihn geehret.
Ihr seid ein mächtiger Graf, bekannt
Durch ritterlich Walten im Schweizerland;
Euch blühn sechs liebliche Töchter.
So mögen sie," rief er begeistert aus,
„Sechs Kronen Euch bringen in Euer Haus,
Und glänzen die spätsten Geschlechter!"

Und mit sinnendem Haupt saß der Kaiser da,
Als dächt' er vergangener Zeiten;
Jetzt, da er dem Sänger ins Auge sah,
Da ergreift ihn der Worte Bedeuten.
Die Züge des Priesters erkennt er schnell
Und verbirgt der Thränen stürzenden Quell
In des Mantels purpurnen Falten.
Und alles blickte den Kaiser an
Und erkannte den Grafen, der das gethan,
Und verehrte das göttliche Walten.

Lied des Fiſcherknaben.

Es lächelt der See, er ladet zum Bade;
Der Knabe ſchlief ein am grünen Geſtade.
Da hört er ein Klingen,
Wie Flöten ſo ſüß,
Wie Stimmen der Engel
Im Paradies.
Und wie er erwachet in ſeliger Luſt,
Da ſpülen die Waſſer ihm um die Bruſt,
Und es ruft aus den Tiefen:
Lieb Knabe, biſt mein!
Ich locke den Schläfer,
Ich zieh' ihn herein.

Matthisson.

Elyſium.

Hain! der von der Götter Frieden,
Wie von Tau die Roſe träuft,
Wo die Frucht der Hesperiden
Zwiſchen Silberblüten reift;
Den ein roſenfarbner Äther
Ewig unbewölkt umfleußt,
Der den Klageton verſchmähter
Zärtlichkeit verſtummen heißt.

Freudig ſchaudernd, in der Fülle
Hoher Götterſeligkeit,
Grüßt, entflohn der Erdenhülle,
Pſyche deine Dunkelheit!
Wonne! wo kein Nebelſchleier
Ihres Urſtoffs Reine trübt,
Wo ſie geiſtiger und freier
Den entbundnen Fittich übt.

Ha! ſchon eilt auf Roſenwegen,
In verklärter Lichtgeſtalt,
Sie dem Schattenthal entgegen,
Wo die heil'ge Lethe wallt;
Fühlt ſich magiſch hingezogen,
Wie von leiſer Geiſterhand,
Schaut entzückt die Silberwogen
Und des Ufers Blumenrand.

Kniet voll ſüßer Ahnung nieder,
Schöpfet, und ihr zitternd Bild
Leuchtet aus dem Strome wieder,
Der der Menſchheit Jammer ſtillt,
Wie auf ſanfter Meeresfläche
Die entwölkte Luna ſchwimmt,
Oder im Kryſtall der Bäche,
Heſpers goldne Fackel glimmt.

Pſyche trinkt, und nicht vergebens!
Plötzlich in der Fluten Grab
Sinkt das Nachtſtück ihres Lebens
Wie ein Traumgeſicht hinab.
Glänzender auf kühnern Flügeln,
Schwebt ſie aus des Thales Nacht
Zu den goldbeblümten Hügeln,
Wo ein ew'ger Frühling lacht.

Welch ein feierliches Schweigen!
Leiſe, kaum wie Zephyrs Hauch,
Säuſelt's in den Lorbeerzweigen,
Bebt's im Amaranthenſtrauch!
So in heil'ger Stille ruhten
Luft und Wogen, ſo nur ſchwieg
Die Natur, als aus den Fluten
Anadyomene ſtieg.

Welch ein ungewohnter Schimmer!
Erde! dieſes Zauberlicht
Flammte ſelbſt im Lenze nimmer
Von Aurorens Angeſicht!
Sieh! des glatten Epheus Ranken
Tauchen ſich in Purpurglanz!
Blumen, die den Quell umwanken,
Funkeln wie ein Sternenkranz!

So begann's im Hain zu tagen,
Als die keuſche Cynthia,
Hoch vom ſtolzen Drachenwagen
Den geliebten Schläfer ſah,
Als die Fluren ſich verſchönten,
Und, mit holdem Zauberton,
Göttermelodieen tönten:
Seliger Endymion!

Salis-Seewis.

Abendbilder.

Wenn der Abend
Kühl und labend
Sich auf Thal und Waldung ſenkt;
Wenn die Wolken röter werden
Und der Hirt des Dorfes Herden
Am beſchilften Teiche tränkt;

Wenn der Haſe
Leis im Graſe
Naſcht und im betauten Kraut;
Wenn der Hirſch aus dem Gehege
Wandelt, und das Reh am Wege
Steht und traulich um ſich ſchaut;

Wenn mit Blüten
Auf den Hüten,
Senſ' und Rechen auf dem Arm,
Unter ſpätem Feſtgeleier,
Heimwärts kehrt der Zug der Heuer
Und der Schnitterinnen Schwarm:

Wonneträumend
Staun' ich, ſäumend,
Dann vom Damm die Gegend an;
Freu' ſo herrlich mich der hehren
Schönen Erd, und ſüße Zähren
Sagen, was kein Ausdruck kann.

Froh und bange
Lauſch' ich lange
Auf der Amſel Abendlied:
Wie, umhüllt von Erlenblättern,
Nachtigallen ziehend ſchmettern,
Und der Kiebitz lockt im Ried;

Bis nur Grillen
Noch im ſtillen
Zirpen, und der Käfer ſtreift,
Und der Landmann, wenn's noch dämmert,
Seine Senſ' im Hofe hämmert
Und ein Mäherliedchen pfeift;

Bis der Liebe
Stern ſo trübe
In der Abendröte ſchwimmt;
Dann der perlenfarbne Himmel
Dunkelt, und das Glanzgewimmel
Der Geſtirne ſacht entglimmt.

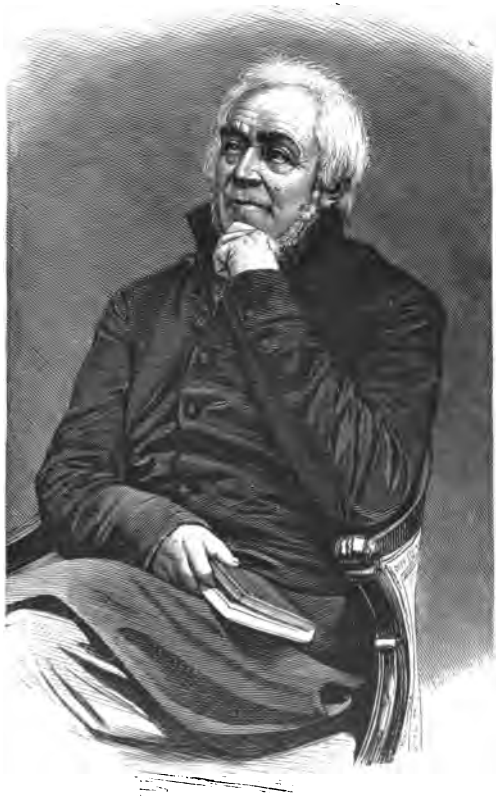

ERNST MORITZ ARNDT.
(*Taken from the picture by Jügel in* 1848.)

Arndt.

Vaterlandslied.

Der Gott, der Eisen wachsen ließ,
Der wollte keine Knechte,
Drum gab er Säbel Schwert und Spieß
Dem Mann in seine Rechte,
Drum gab er ihm den kühnen Mut,
Den Zorn der freien Rede,
Daß er bestände bis aufs Blut,
Bis in den Tod die Fehde.

So wollen wir was Gott gewollt
Mit rechter Treue halten
Und nimmer im Tyrannensold
Die Menschenschädel spalten,
Doch wer für Tand und Schande ficht,
Den hauen wir zu Scherben,
Der soll im deutschen Lande nicht
Mit deutschen Männern erben.

O Deutschland, heil'ges Vaterland!
O deutsche Lieb' und Treue!
Du hohes Land! du schönes Land!
Dir schwören wir aufs neue:
Dem Buben und dem Knecht die Acht!
Der füttre Kräh'n und Raben!
So ziehn wir aus zur Hermannsschlacht
Und wollen Rache haben.

Laßt brausen, was nur brausen kann,
In hellen lichten Flammen!
Ihr Deutschen alle Mann für Mann
Fürs Vaterland zusammen!

Und hebt die Herzen himmelan!
Und himmelan die Hände!
Und rufet alle Mann für Mann:
Die Knechtschaft hat ein Ende!

Laßt klingen, was nur klingen kann,
Die Trommeln und die Flöten!
Wir wollen heute Mann für Mann
Mit Blut das Eisen röten,
Mit Henkerblut, Franzosenblut —
O süßer Tag der Rache!
Das klinget allen Deutschen gut,
Das ist die große Sache.

Laßt wehen, was nur wehen kann,
Standarten wehn und Fahnen!
Wir wollen heut' uns Mann für Mann
Zum Heldentode mahnen:
Auf! fliege, stolzes Siegspanier
Voran den kühnen Reihen!
Wir siegen oder sterben hier
Den süßen Tod der Freien.

Warum ruf' ich?

Und rufst du immer Vaterland
Und Freiheit? will das Herz nicht rasten?
Und doch wie bald umrollt der Sand
Des Grabes deinen Leichenkasten!
Die nächste Ladung trägst du schon
Geschrieben hell auf weißer Scheitel;
Gedenk' des weisen Salomon,
Gedenk' des Spruches: Alles eitel.

Ja, darum ruf' ich Vaterland
Und Freiheit — dieser Ruf muß bleiben,
Wann lange unsrer Gräber Sand
Und unsern Staub die Winde treiben;
Wann unsrer Namen dünner Schall
Im Zeitensturme längst verklungen,
Sei dieses Namens Wiederhall
Von Millionen nachgesungen!

Ja, darum, weil wir gleich dem Schein
Der Morgendämmerung verschweben,
Muß dies die große Sonne sein,
Worin wir blühn, wodurch wir leben:
Drum müssen wir an diesem Bau
Uns hier die Ewigkeit erbauen,
Damit wir aus dem Geistergau
Einst selig können niederschauen.

O Vaterland! mein Vaterland!
Du heil'ges, das mir Gott gegeben!
Sei alles eitel, alles Tand,
Mein Name nichts und nichts mein Leben —
Du wirst Jahrtausende durchblühn
In deutschen Treuen, deutschen Ehren:
Wir Kurze müssen hinnen ziehn,
Doch Liebe wird unsterblich währen.

Körner.

Lützows wilde Jagd.

Was glänzt dort vom Walde im Sonnenschein?
Hör's näher und näher brausen.
Es zieht sich herunter in düsteren Reihn,
Und gellende Hörner schallen darein,
Und erfüllen die Seele mit Grausen.

Drum fallend und siegend preis' ich dich;
Gott, dir ergeb' ich mich!

Gott, dir ergeb' ich mich!
Wenn mich die Donner des Todes begrüßen,
Wenn meine Adern geöffnet fließen;
Dir, mein Gott, dir ergeb' ich mich!
Vater, ich rufe dich!

Schenkendorf.

Das Lied vom Rhein.

Es klingt ein heller Klang,
Ein schönes deutsches Wort
In jedem Hochgesang
Der deutschen Männer fort:
Ein alter König hochgeboren,
Dem jedes deutsche Herz geschworen —
Wie oft sein Name wiederkehrt,
Man hat ihn nie genug gehört.

Das ist der heil'ge Rhein,
Ein Herrscher, reich begabt,
Des Name schon, wie Wein,
Die treue Seele labt.
Es regen sich in allen Herzen
Viel vaterländ'sche Lust und Schmerzen,
Wenn man das deutsche Lied beginnt
Vom Rhein, dem hohen Felsenkind.

Sie hatten ihm geraubt
Der alten Würden Glanz,
Von seinem Königshaupt
Den grünen Rebenkranz;
In Fesseln lag der Held geschlagen:
Sein Zürnen und sein stolzes Klagen,

Wir haben's manche Nacht belauſcht,
Von Geiſterſchauern hehr umrauſcht.

Was ſang der alte Held? —
Ein furchtbar dräuend Lied:
„O weh dir, ſchnöde Welt!
Wo keine Freiheit blüht,
Von Treuen los und bar von Ehren!
Und willſt du nimmer wiederkehren,
Mein, ach! geſtorbenes Geſchlecht
Und mein gebrochnes deutſches Recht!“

„O meine hohe Zeit!
Mein goldner Lebenstag!
Als noch in Herrlichkeit
Mein Deutſchland vor mir lag.
Und auf und ab am Ufer wallten
Die ſtolzen adlichen Geſtalten,
Die Helden, weit und breit geehrt
Durch ihre Tugend und ihr Schwert!“

„Es war ein frommes Blut
In ferner Rieſenzeit
Voll kühnem Leuenmut
Und mild als eine Maid.
Man ſingt es noch in ſpäten Tagen,
Wie den erſchlug der arge Hagen,
Was ihn zu ſolcher That gelenkt,
In meinem Bette liegt's verſenkt.“

„Du Sünder, wüte fort!
Bald iſt dein Becher voll;
Der Nibelungen Hort
Erſteht wohl, wenn er ſoll.
Es wird in dir die Seele grauſen,
Wann meine Schrecken dich umbrauſen;

Ich habe wohl und treu bewahrt
Den Schatz der alten Kraft und Art!“

Erfüllt ist jenes Wort:
Der König ist nun frei,
Der Nibelungen Hort
Ersteht und glänzet neu!
Es sind die alten deutschen Ehren,
Die wieder ihren Schein bewähren:
Der Väter Zucht und Mut und Ruhm,
Das heil'ge deutsche Kaisertum!

Wir huld'gen unserm Herrn,
Wir trinken seinen Wein.
Die Freiheit sei der Stern!
Die Losung sei der Rhein!
Wir wollen ihm aufs neue schwören;
Wir müssen ihm, er uns gehören.
Von Felsen kommt er frei und hehr,
Er fließe frei in Gottes Meer!

Muttersprache.

Muttersprache, Mutterlaut!
Wie so wonnesam, so traut!
Erstes Wort, das mir erschallet,
Süßes, erstes Liebeswort,
Erster Ton, den ich gelallet,
Klingest ewig in mir fort.

Ach, wie trüb ist meinem Sinn,
Wenn ich in der Fremde bin,
Wenn ich fremde Zungen üben,
Fremde Worte brauchen muß,
Die ich nimmermehr kann lieben,
Die nicht klingen als ein Gruß!

Sprache, schön und wunderbar,
Ach wie klingest du so klar!
Will noch tiefer mich vertiefen
In den Reichtum, in die Pracht,
Ist mir's doch, als ob mich riefen
Väter aus des Grabes Nacht.

Klinge, klinge fort und fort,
Heldensprache, Liebeswort,
Steig' empor aus tiefen Grüften,
Längst verschollnes altes Lied,
Leb' aufs neu in heil'gen Schriften,
Daß dir jedes Herz erglüht!

Überall weht Gottes Hauch,
Heilig ist wohl mancher Brauch.
Aber soll ich beten, danken,
Geb' ich meine Liebe kund,
Meine seligsten Gedanken,
Sprech' ich wie der Mutter Mund.

Rückert.

Aus den „Geharnischten Sonetten.“

Der blutdurchwirkte Vorhang ist gehoben,
Das Schicksal geht an seine Trauerspiele;
Der ernsten Spieler sind berufen viele,
Vielfach an Art und bunt an Garderoben.

Denkt ihr, den Kämpfern auf der Bühne droben
So zuzusehn von eurer niedern Diele?
Mit Stirn und Händen ohne Schweiß und Schwiele
So zuzusehn, zu tadeln und zu loben?

Mit nichten! Ihr seid auch zum Spiel berufen;
Wer Arme hat, hinauf, sie drein zu mischen!
Braucht ihr Zuschauer? die auch sind gerufen.

Der Väter Geister schauen aus den Nischen
Walhallas drein, und werden Beifall rufen
Dem braven Spieler, und dem schlechten zischen.

* * *

Ihr deutschen Wälder rauscht in euren Frischen;
Und schüttelt eure Locken unverwirret;
Die Taub' ist's, die in euren Schatten girret;
Der Geier, der sie scheucht, hat ausgekrischen,

Und ihr, o deutsche Ströme, braust dazwischen;
Ihr dürft die Silbergleise ungeirret
Nun wieder ziehn; die Rosse sind entschirret,
Die streitig machten eure Flut den Fischen.

Ihr deutschen Auen, künftig unzertreten,
Ihr sollt jetzt Scharen tragen dichter Ähren,
Nicht starre Saaten mehr von Speer und Spießen;

Und nicht der Tod als Schnitter sei gebeten,
Und nicht die Ernte soll von Blut und Zähren,
Vom Tau des Friedens soll sie überfließen.

* * *

Gleichwie die Juden, die ins Joch gebeugten,
Ausziehend aus Ägypti Knechtschaftstande,
Nicht selbst anlangten im verheißnen Lande,
Sondern nur erst von ihnen die Erzeugten;

So lasse sich auch dies Geschlecht nicht deuchten,
Freiheit zu finden, weil es bricht die Bande;
Es muß verbrennen in dem Läutrungsbrande,
Das reine Licht wird erst den Enkeln leuchten.

O dürft' ich nur, wie du Mann Gottes, Mose,
Dort, da du von Sinais Wolkenspitze
Das Land, daß du auch durftest nicht betreten,

Von ferne sahest, so im dunklen Schose
Der Zukunft ich, hell von prophetischem Blitze,
Sehn deutscher Freiheit Land, und stumm anbeten.

Aus „Agnes' Totenfeier."

Soll ich euch ſagen, daß als Morgenglocke
Ihr Gruß der Seele ſchlummernd Leben regte?
Daß ſie der Göttin Nacht glich, wann ſie legte
Ums Antlitz ſchweigend ihre dunkle Locke?

Soll ich euch ſagen, daß vom Haupt zur Socke
Des Wohllauts Woge ihren Wuchs bewegte?
Daß ihre Stirne Lilienbeete hegte?
Daß ihre Wange ward zum Roſenſtocke?

Was hilft's, daß ich durch Höhn und Tiefen ſchweife?
Daß ich an Sonnen meine Fackel zünde?
Daß ich den Duft von allen Blumen ſtreife?

Nur tote Farben häuf' ich. Wer's verſtünde,
Hindurch zu ſchlingen ſo des Lebens Schleife,
Daß draus ihr wahres Bild dem Blick entſtünde!

* * *

Wär' ich wie ihr, ihr ſommerlichen Schwalben,
Ich wandert' aus von dieſer öden Heide;
Ich ſchwör' es euch bei meines Herzens Leide,
Ihr ſeht's nur nicht, der Herbſt iſt allenthalben.

Und ihr, die ihr noch leben wollt, mit halben
Scheinleben, Birke, Buche, Lind' und Weide,
Ich rat' es euch, laßt ab vom grünen Kleide,
Und kleidet ohne Scheu euch mit dem falben.

Fragt nicht, warum! fragt nicht, was denn im Gange,
Natur, die alte Mutter, plötzlich ſtörte,
Daß Herbſt kommt in den Frühling eingebrochen!

Nicht erſt ſeit heut' iſt's ja, es iſt ſeit lange;
Denn ſie, der all der Frühling angehörte,
Schläft ihren Winterſchlaf ſchon ſieben Wochen.

Aus den „Sicilianen.“

Ich, Zephyr, soll dich zur Siesta laden;
Kaum thu' ich selbst dem Schlummer Widerstand.
Entsunken ist schlaftrunkenen Najaden
Die Urne murmelnd in den warmen Sand.
Es schlummern unterm Liede der Cicaden
Dryaden zwischen Busch und Felsenwand.
Komm, Schöne, daß dir nicht die Gluten schaden,
Schlaf' auch! die Nymphen schlafen all im Land.

* * *

Der Lenz ist meiner Liebsten blum'ges Kleid;
Wie schwillt vor Lust es, weich sie zu umfließen!
Der Morgen ist ihr glänzendes Geschmeid;
Wie blitzt es, Strahlen um sie her zu gießen!
Des Baumes Knospen sind ein stilles Leid,
Das gern sich möcht' an ihrem Blick erschließen:
Und alle Blumen sind ein heller Neid,
Weil Rosen nur auf ihrer Wange sprießen.

Aus den „Östlichen Rosen.“

Kehr' ein bei mir!

Du bist die Ruh,
Der Friede mild,
Die Sehnsucht du,
Und was sie stillt.

Ich weihe dir
Voll Lust und Schmerz
Zur Wohnung hier
Mein Aug' und Herz.

Kehr' ein bei mir,
Und schließe du
Still hinter dir
Die Pforten zu.

Treib andern Schmerz
Aus dieſer Bruſt!
Voll ſei dies Herz
Von deiner Luſt.

Dies Augenzelt
Von deinem Glanz
Allein erhellt,
O füll' es ganz.

Ein Gruß an die Entfernte.

Ich ſende einen Gruß wie Duft der Roſen,
Ich ſend' ihn an ein Roſenangeſicht,
Ich ſende einen Gruß wie Frühlingskoſen,
Ich ſend' ihn an ein Auge frühlingslicht.
Aus Schmerzenſtürmen, die mein Herz durchtoſen,
Send' ich den Hauch, dich unſanft rühr' er nicht!
Wenn du gedenkeſt an den Freudeloſen,
So wird der Himmel meiner Nächte licht.

Ghaſele.

Du Duft, der meine Seele ſpeiſet, verlaß mich nicht!
Traum, der mit mir durchs Leben reiſet, verlaß mich nicht!
Du Paradieſesvogel, deſſen Schwing' ungeſehn
Mit leiſem Säuſeln mich umkreiſet, verlaß mich nicht!
Du Amme mir und Ammenmärchen der Kindheit einſt!
Du fehlſt, und ich bin noch verwaiſet, verlaß mich nicht!
Du ſtatt der Jugend mir geblieben, da ſie mir floh;
Wo du mir fliehſt, bin ich ergreiſet, verlaß mich nicht;
O du mein Frühling! ſieh, wie draußen der Herbſt n··· braust;

Komm, daß nicht Winter mich umeiſet, verlaß mich nicht!
O Hauch des Friedens! horch, wie draußen das Leben tobt;
Wer iſt, der ſtill hindurch mich weiſet? Verlaß mich nicht!
O du mein Rauſch! du meine Liebe! o du mein Lied!
Das hier durch mich ſich ſelber preiſet, verlaß mich nicht!

Aus dem „Liebesfrühling."

Du meine Seele, du mein Herz,
Du meine Wonn', o du mein Schmerz,
Du meine Welt, in der ich lebe,
Mein Himmel du, darein ich ſchwebe,
O du mein Grab, in das hinab
Ich ewig meinen Kummer gab!
Du biſt die Ruh, du biſt der Frieden,
Du biſt der Himmel mir beſchieden.
Daß du mich liebſt, macht mich mir wert,
Dein Blick hat mich vor mir verklärt,
Du hebſt mich liebend über mich,
Mein guter Geiſt, mein beſſres Ich!

* * *

Roſe, Meer und Sonne
Sind ein Bild der Liebſten mein,
Die mit ihrer Wonne
Faßt mein ganzes Leben ein.

Aller Glanz, ergoſſen,
Aller Tau der Frühlingsflur,
Liegt vereint beſchloſſen
In dem Kelch der Roſe nur.

Alle Farben ringen,
Alle Düft' im Lenzgefild,
Um hervorzubringen
Im Verein der Rose Bild.

Rose, Meer und Sonne
Sind ein Bild der Liebsten mein,
Die mit ihrer Wonne
Faßt mein ganzes Leben ein.

Alle Ströme haben
Ihren Lauf auf Erden bloß,
Um sich zu begraben
Sehnend in des Meeres Schoß.

Alle Quellen fließen
In den unerschöpften Grund,
Einen Kreis zu schließen
Um der Erde blühndes Rund.

Rose, Meer und Sonne
Sind ein Bild der Liebsten mein,
Die mit ihrer Wonne
Faßt mein ganzes Leben ein.

Alle Stern' in Lüften
Sind ein Liebesblick der Nacht,
In des Morgens Düften
Sterbend, wann der Tag erwacht.

Alle Weltenflammen,
Der zerstreute Himmelsglanz,
Fließen hell zusammen
In der Sonne Strahlenkranz.

Rose, Meer und Sonne
Sind ein Bild der Liebsten mein,
Die mit ihrer Wonne
Faßt mein ganzes Leben ein.

* * *

Liebſte! Nein, nicht luſtberauſcht,
Sondern ruhig nüchtern,
Hat ſich Herz um Herz getauſcht,
Innig ſtark und ſchüchtern.

Keine wilde ſchwärmende
Sinnesübermeiſtrung,
Eine milde wärmende
Haltende Begeiſtrung.

Wie mein Dichter von Natur,
Liebſte! ſo mein Lieben.
Niemals trunken hab' ich nur
Auch ein Wort geſchrieben.

Lüfteleben.

Wär' ich die Luft, um die Flügel zu ſchlagen,
Wolken zu jagen,
Über die Gipfel der Berge zu ſtreben,
Das wär' ein Leben!

Tannen zu wiegen und Eichen zu ſchaukeln,
Weiter zu gaukeln,
Seele den flüſternden Schatten zu geben,
Das wär' ein Leben!

Echo, die ſchlummernde, neckend zu wecken,
Nymphen zu ſchrecken,
Über die ſchaudernden Fluren zu beben,
Das wär' ein Leben!

Roſen mit Schmeicheln entkoſen ein Lächeln,
Nelkenglut fächeln,
Duftige Lilienſchleier zu heben,
Das wär' ein Leben!

Bräuten an ihrem Gewande zu säuseln
Locken zu kräuseln,
Düfte von beiden als Steuer erheben,
Das wär' ein Leben!

Myrrhen und Weihrauch zum Opfer zu tragen,
Sel'ges Behagen,
Heiligen Flammen den Atem zu geben,
Das wär' ein Leben!

Schwellende Fülle zu schütteln von Zweigen,
Ähren zu neigen,
Trauben zu küssen im Schoße der Reben,
Das wär' ein Leben!

Morgens dem Reh und der Blum' auf dem Rasen
Wache zu blasen,
Abends die Träume der Schöpfung zu weben,
Das wär' ein Leben!

Kühl bei des Mittags versengenden Gluten
Tauchen in Fluten,
Auen mit träufelnder Schwinge beschweben,
Das wär' ein Leben!

Rosen, aus euern verschlossenen Thüren
Düfte entführen,
Um sie in Freimunds Lieder zu weben,
Das wär' ein Leben!

Aus „Schi-King.“

Trachte, daß dein Äußres werde
Glänzend, und dein Innres rein;
Jede Miene und Geberde,
Jedes Wort ein Edelstein.
Um zu sein der Herr der Erde,
Gatte Wesenheit und Schein.

A. W. Schlegel.

Das Schwanenlied.

Oft, wenn sich ihre reine Stimm' erschwungen,
Schüchtern und kühn, und Saiten drein gerauschet,
Hab' ich das unbewußte Herz belauschet,
Daß aus der Brust melodisch vorgedrungen.

Vom Becher, den die Wellen eingedrungen,
Als aus dem Pfand, das Lieb' und Treu getauschet,
Der alte König sterbend sich berauschet,
Das war das letzte Lied, so sie gesungen.

Wohl ziemt sich's, daß der lebensmüde Zecher,
Wenn dunkle Fluten still sein Ufer küßen,
In ihren Schoß dahingiebt all sein Sehnen.

Mir ward aus liebevoller Hand gerißen,
Schlank, golden, süßgefüllt, bekränzt, der Becher;
Und mir zu Füßen braust ein Meer von Thränen.

In der Fremde.

Oft hab' ich dich rauh gescholten
Mutterſprache, so vertraut!
Höher hätte mir gegolten
Südlicher Sirenenlaut.

Und nun irr' ich in der Ferne
Freudenlos von Ort zu Ort,
Und vernähm', ach wie so gerne!
Nur ein einzig deutsches Wort.

Manches regt sich mir im Innern,
Doch wie schaff' ich hier ihm Luft?
All mein kindliches Erinnern
Findet in mir seine Gruft.

Einſam ſchweif' ich in die Felder,
Such' ein Echo der Natur;
Aber Bäche, Winde, Wälder
Rauſchen fremd auf dieſer Flur.

Unverſtanden, unbeachtet,
Wie mein deutſches Lied verhallt,
Bleibt es, wann mein Buſen ſchmachtet,
Und in bangem Sehnen wallt.

Fr. Schlegel.

Calderon.

Ein Zaubergarten liegt im Meeresgrunde;
Kein Garten, nein, aus künſtlichen Kryſtallen
Ein Wunderſchloß, wo blitzend von Metallen,
Die Bäumchen ſproſſen aus dem lichten Grunde;

Kein Meer, wo oben, ſeitwärts, in die Runde,
Farbige Flammenwogen uns umwallen,
Doch kühlend, duftend alle Sinne allen
Entrauben, ſüß umſpielend jede Wunde.

Nicht Zaub'rer blos von dieſen Seligkeiten,
Bezaubert ſelbſt wohnet, zum ſchönſten Lohne,
Im eignen Garten ſelig ſelbſt der Meiſter;

Drum ſollen alle Feen auch bereiten
Des Dichterhimmels diamantne Krone,
Dir, Calderon! Du Sonnenſtrahl der Geiſter.

Tieck.

Die Muſik.

Ich bin ein Engel, Menſchenkind, das wiſſe,
Mein Flügelpaar klingt in dem Morgenlichte,
Den grünen Wald erfreut mein Angeſichte,
Das Nachtigallen-Chor giebt ſeine Grüße.

Wem ich der Sterblichen die Lippe küsse,
Dem tönt die Welt ein göttliches Gedichte,
Wald, Wasser, Feld und Luft spricht ihm Geschichte,
Im Herzen rinnen Paradiesesflüsse.

Die ew'ge Liebe, welche nie vergangen,
Erscheint ihm im Triumph auf allen Wogen,
Er nimmt den Tönen ihre dunkle Hülle,

Da regt sich, schlägt in Jubel auf die Stille,
Zur spiel'nden Glorie wird der Himmelsbogen,
Der Trunkne hört, was alle Engel sangen.

Die Blumen.

Sieh die zarten Blüten keimen
Wie sie aus sich selbst erwachen,
Und wie Kinder aus den Träumen
Dir entgegen lieblich lachen.

Ihre Farbe ist im Spielen
Zugekehrt der goldnen Sonne,
Deren heißen Kuß zu fühlen,
Das ist ihre höchste Wonne:

An den Küssen zu verschmachten,
Zu vergehn in Lieb' und Wehmut;
Also stehn, die eben lachten,
Bald verwelkt in stiller Demut.

Das ist ihre höchste Freude,
Im Geliebten sich verzehren,
Sich im Tode zu verklären,
Zu vergehn in süßem Leide.

Dann ergießen sie die Düfte,
Ihre Geister, mit Entzücken,
Es berauschen sich die Lüfte
Im balsamischen Erquicken.

Liebe kommt zum Menſchenherzen,
Regt die goldnen Saitenſpiele,
Und die Seele ſpricht: ich fühle
Was das Schönſte ſei, wonach ich ziele,
Wehmut, Sehnſucht und der Liebe Schmerzen.

Novalis.

Der Bergmann.

Der iſt der Herr der Erde,
Wer ihre Tiefen mißt,
Und jeglicher Beſchwerde
In ihrem Schoß vergißt.

Wer ihrer Felſenglieder
Geheimen Bau verſteht,
Und unverdroſſen nieder
Zu ihrer Werkſtatt geht.

Er iſt mit ihr verbündet,
Und inniglich vertraut,
Und wird von ihr entzündet,
Als wär' ſie ſeine Braut.

Er ſieht ihr alle Tage
Mit neuer Liebe zu,
Und ſcheut nicht Fleiß und Plage,
Sie läßt ihm keine Ruh.

Die mächtigen Geſchichten
Der längſt verfloſſnen Zeit,
Iſt ſie ihm zu berichten
Mit Freundlichkeit bereit.

Der Vorwelt heilge Lüfte
Umwehn ſein Angeſicht,
Und in die Nacht der Klüfte
Strahlt ihm ein ewges Licht.

Er trifft auf allen Wegen
Ein wohlbekanntes Land,
Und gern kommt ſie entgegen
Den Werken ſeiner Hand.

Ihm folgen die Gewäſſer
Hülfreich den Berg hinauf;
Und alle Felſenſchloſſer
Thun ihre Schätz' ihm auf.

Er führt des Goldes Ströme
In ſeines Königs Haus,
Und ſchmückt die Diademe
Mit edlen Steinen aus.

Zwar reicht er treu dem König
Den glückbegabten Arm,
Doch frägt er nach ihm wenig,
Und bleibt mit Freuden arm.

Sie mögen ſich erwürgen
Am Fuß um Gut und Geld;
Er bleibt auf den Gebirgen
Der frohe Herr der Welt.

Arnim.

Liebesglück.

Mir iſt zu licht zum Schlafen,
Der Tag bricht in die Nacht,
Die Seele ruht im Hafen,
Ich bin ſo froh erwacht.

Ich hauchte meine Seele
Im erſten Kuſſe aus,
Was iſt's, daß ich mich quäle,
Ob ſie auch fand ein Haus.

Sie hat es wohl gefunden
Auf ihren Lippen schön,
O welche selge Stunden,
Wie ist mir so geschehn.

Was soll ich nun noch sehen,
Ach alles ist in ihr,
Was fühlen, was erflehen,
Es ward ja alles mir.

Ich habe was zu sinnen,
Ich hab', was mich beglückt,
In allen meinen Sinnen
Bin ich von ihr entzückt.

Brentano.

Der Spinnerin Lied.

Es sang vor langen Jahren
Wohl auch die Nachtigall,
Das war wohl süßer Schall,
Da wir zusammen waren.

Ich sing' und kann nicht weinen,
Und spinne so allein
Den Faden klar und rein,
So lang der Mond wird scheinen.

Da wir zusammen waren,
Da sang die Nachtigall,
Nun mahnet mich ihr Schall,
Daß du von mir gefahren.

So oft der Mond mag scheinen,
Gedenk ich dein allein,
Mein Herz ist klar und rein,
Gott wolle uns vereinen.

Seit du von mir gefahren
Singt ſtets die Nachtigall,
Ich denk' bei ihrem Schall
Wie wir zuſammen waren.

Gott wolle uns vereinen,
Hier ſpinn' ich ſo allein,
Der Mond ſcheint klar und rein,
Ich ſing' und möchte weinen!

Der Abend.

Wie ſo leis die Blätter wehn,
In dem lieben, ſtillen Hain,
Sonne will ſchon ſchlafen gehn,
Läßt ihr goldnes Hemdelein
Sinken auf den grünen Raſen,
Wo die ſchlanken Hirſche graſen
In dem roten Abendſchein.

In der Quellen klarer Flut
Treibt kein Fiſchlein mehr ſein Spiel,
Jedes ſuchet, wo es ruht,
Sein gewöhnlich Ort und Ziel,
Und entſchlummert überm Lauſchen
Auf der Wellen leiſes Rauſchen,
Zwiſchen bunten Kieſeln kühl.

Schlank ſchaut auf der Felſenwand
Sich die Glockenblume um;
Denn verſpätet über Land
Will ein Bienchen mit Geſumm
Sich zur Nachtherberge melden,
In den blauen zarten Zelten,
Schlüpft hinein und wird ganz ſtumm.

Vöglein, euer ſchwaches Neſt,
Iſt das Abendlied vollbracht,
Wird wie eine Burg ſo feſt;
Fromme Vöglein ſchützt zur Nacht
Gegen Katz- und Marterkrallen,
Die im Schlaf ſie überfallen,
Gott, der über alle wacht.

Treuer Gott, du biſt nicht weit,
Dir vertraun wir ohne Harm
In der wilden Einſamkeit,
Wie in Hofes eitelm Schwarm.
Du wirſt uns die Hütte bauen,
Daß wir fromm und voll Vertrauen
Sicher ruhn in deinem Arm.

Hölderlin.

Hyperions Schickſalslied.

Ihr wandelt droben im Licht
Auf weichem Boden, ſelige Genien!
Glänzende Götterlüfte
Rühren euch leicht,
Wie die Finger der Künſtlerin
Heilige Saiten.

Schickſalslos, wie der ſchlafende
Säugling, atmen die Himmliſchen;
Keuſch bewahrt
In beſcheidener Knoſpe,
Blühet ewig
Ihnen der Geiſt,
Und die ſeligen Augen
Blicken in ſtiller
Ewiger Klarheit.

Doch uns iſt gegeben,
Auf keiner Stätte zu ruhn,
Es ſchwinden, es fallen
Die leidenden Menſchen
Blindlings von einer
Stunde zur andern,
Wie Waſſer von Klippe
Zu Klippe geworfen,
Jahrlang ins Ungewiſſe hinab.

Eichendorff.

Rückkehr.

Sind's die Häuſer, ſind's die Gaſſen?
Ach, ich weiß nicht, wo ich bin!
Hab' ein Liebchen hier gelaſſen,
Und manch Jahr ging ſeitdem hin.

Aus den Fenſtern ſchöne Frauen
Sehn mir freundlich ins Geſicht,
Keine kann ſo fröhlich ſchauen
Als mein liebes Liebchen ſicht.

An dem Hauſe poch' ich bange —
Doch die Fenſter ſtehen leer,
Ausgezogen iſt ſie lange,
Und es kennt mich keiner mehr.

Und ringsum ein Rufen, Handeln,
Schmucke Waren, bunter Schein,
Herrn und Damen gehn und wandeln
Zwiſchendurch in bunten Reihn.

Zierlich Bücken, freundlich Blicken,
Manches flücht'ge Liebeswort,
Händedrücken, heimlich Nicken —
Nimmt ſie all der Strom mit fort.

Und mein Liebchen ſah ich eben
Traurig in dem luſt'gen Schwarm,
Und ein ſchöner Herr daneben
Führt ſie ſtolz und ernſt am Arm.

Doch verblaßt war Mund und Wange
Und gebrochen war ihr Blick,
Seltſam ſchaut' ſie ſtumm und lange,
Lange noch auf mich zurück. —

Und es enden Tag und Scherzen,
Durch die Gaſſen pfeift der Wind —
Keiner weiß, wie unſre Herzen
Tief von Schmerz zerriſſen ſind.

Das zerbrochene Ringlein.

In einem kühlen Grunde
Da geht ein Mühlenrad,
Mein' Liebſte iſt verſchwunden,
Die dort gewohnet hat.

Sie hat mir Treu' verſprochen,
Gab mir ein'n Ring dabei,
Sie hat die Treu' gebrochen,
Mein Ringlein ſprang entzwei.

Ich möcht' als Spielmann reiſen
Weit in die Welt hinaus,
Und ſingen meine Weiſen,
Und gehn von Haus zu Haus.

Ich möcht' als Reiter fliegen
Wohl in die blut'ge Schlacht,
Um ſtille Feuer liegen
Im Feld bei dunkler Nacht.

Hör' ich das Mühlrad gehen,
Ich weiß nicht, was ich will —
Ich möcht' am liebsten sterben,
Da wär's auf einmal still.

Wehmut.

Ich kann wohl manchmal singen,
Als ob ich fröhlich sei,
Doch heimlich Thränen dringen,
Da wird das Herz mir frei.

So lassen Nachtigallen,
Spielt draußen Frühlingsluft,
Der Sehnsucht Lied erschallen,
Aus ihres Käfigs Gruft.

Da lauschen alle Herzen,
Und alles ist erfreut,
Doch keiner fühlt die Schmerzen,
Im Lied das tiefe Leid.

Die zwei Gesellen.

Es zogen zwei rüstige Gesellen
Zum erstenmal von Haus,
So jubelnd recht in die hellen,
Klingenden, singenden Wellen
Des vollen Frühlings hinaus.

Die strebten nach hohen Dingen,
Die wollten, trotz Lust und Schmerz,
Was Rechts in der Welt vollbringen,
Und wem sie vorüber gingen,
Dem lachten Sinnen und Herz.

Der erste, der fand ein Liebchen,
Die Schwieger kauft' Hof und Haus;

Der wiegte gar bald ein Bübchen,
Und sah aus heimlichem Stübchen
Behaglich ins Feld hinaus.

Dem zweiten sangen und logen
Die tausend Stimmen im Grund,
Verlockend' Sirenen, und zogen
Ihn in der buhlenden Wogen
Farbig klingenden Schlund.

Und wie er auftaucht' vom Schlunde,
Da war er müde und alt,
Sein Schifflein, das lag im Grunde,
So still war's rings in die Runde,
Und über die Wasser weht's kalt.

Es singen und klingen die Wellen
Des Frühlings wohl über mir:
Und seh' ich so kecke Gesellen;
Die Thränen im Auge mir schwellen —
Ach Gott, führ' uns liebreich zu dir!

Lockung.

Hörst du nicht die Bäume rauschen
Draußen durch die stille Rund'?
Lockt's dich nicht, hinabzulauschen
Von dem Söller in den Grund,
Wo die vielen Bäche gehen
Wunderbar im Mondenschein,
Und die stillen Schlösser sehen
In den Fluß vom hohen Stein?

Kennst du noch die irren Lieder
Aus der alten, schönen Zeit?
Sie erwachen alle wieder
Nachts in Waldeseinsamkeit,

Wenn die Bäume träumend lauſchen,
Und der Flieder duftet ſchwül,
Und im Fluß die Nixen rauſchen —
Komm herab, hier iſt's ſo kühl.

Sehnſucht.

Es ſchienen ſo golden die Sterne,
Am Fenſter ich einſam ſtand
Und hörte aus weiter Ferne
Ein Poſthorn im ſtillen Land.
Das Herz mir im Leib entbrennte,
Da hab' ich mir heimlich gedacht:
Ach, wer da mitreiſen könnte
In der prächtigen Sommernacht!

Zwei junge Geſellen gingen
Vorüber am Bergeshang,
Ich hörte im Wandern ſie ſingen
Die ſtille Gegend entlang:
Von ſchwindelnden Felſenſchlüften,
Wo die Wälder rauſchen ſo ſacht,
Von Quellen, die von den Klüften
Sich ſtürzen in die Waldesnacht.

Sie ſangen von Marmorbildern,
Von Gärten, die überm Geſtein
In dämmernden Lauben verwildern,
Paläſten im Mondenſchein,
Wo die Mädchen am Fenſter lauſchen,
Wann der Lauten Klang erwacht,
Und die Brunnen verſchlafen rauſchen
In der prächtigen Sommernacht.

ADELBERT VON CHAMISSO.
(*Drawn by Ernst Theodor Amadeus Hoffmann*, 1805.)

Chamisso.

Das Schloß Boncourt.

Ich träum' als Kind mich zurücke,
Und ſchüttle mein greiſes Haupt;
Wie ſucht ihr mich heim, ihr Bilder,
Die lang' ich vergeſſen geglaubt?

Hoch ragt aus ſchatt'gen Gehegen
Ein ſchimmerndes Schloß hervor,
Ich kenne die Türme, die Zinnen,
Die ſteinerne Brücke, das Thor.

Es ſchauen vom Wappenſchilde
Die Löwen ſo traulich mich an,
Ich grüße die alten Bekannten,
Und eile den Burghof hinan.

Dort liegt die Sphinx am Brunnen,
Dort grünt der Feigenbaum,
Dort, hinter dieſen Fenſtern,
Verträumt' ich den erſten Traum.

Ich tret' in die Burgkapelle
Und ſuche des Ahnherrn Grab,
Dort iſt's, dort hängt vom Pfeiler
Das alte Gewaffen herab.

Noch leſen umflort die Augen
Die Züge der Inſchrift nicht,
Wie hell durch die bunten Scheiben
Das Licht darüber auch bricht.

So ſtehſt du, o Schloß meiner Väter,
Mir treu und feſt in dem Sinn,
Und biſt von der Erde verſchwunden,
Der Pflug geht über dich hin.

Sei fruchtbar, o teurer Boden,
Ich segne dich mild und gerührt,
Und segn' ihn zwiefach, wer immer
Den Pflug nun über dich führt.

Ich aber will auf mich raffen,
Mein Saitenspiel in der Hand,
Die Weiten der Erde durchschweifen,
Und singen von Land zu Land.

Frauen-Liebe und Leben.

1.

Seit ich ihn gesehen,
Glaub' ich blind zu sein;
Wo ich hin nur blicke,
Seh' ich ihn allein;
Wie im wachen Traume
Schwebt sein Bild mir vor,
Taucht aus tiefstem Dunkel
Heller nur empor.

Sonst ist licht- und farblos
Alles um mich her,
Nach der Schwestern Spiele
Nicht begehr' ich mehr,
Möchte lieber weinen
Still im Kämmerlein;
Seit ich ihn gesehen,
Glaub' ich blind zu sein.

2.

Er, der Herrlichste von allen,
Wie so milde, wie so gut!
Holde Lippen, klares Auge,
Heller Sinn und fester Mut.

So wie dort in blauer Tiefe,
Hell und herrlich, jener Stern,
Also er an meinem Himmel,
Hell und herrlich, hoch und fern.

Wandle, wandle deine Bahnen;
Nur betrachten deinen Schein,
Nur in Demut ihn betrachten,
Selig nur und traurig sein!

Höre nicht mein stilles Beten,
Deinem Glücke nur geweiht;
Darfst mich niedre Magd nicht kennen,
Hoher Stern der Herrlichkeit.

Nur die Würdigste von allen
Soll beglücken deine Wahl,
Und ich will die Hohe segnen,
Segnen viele tausend Mal.

Will mich freuen dann und weinen,
Selig, selig bin ich dann,
Sollte mir das Herz auch brechen,
Brich, o Herz, was liegt daran!

3.

Ich kann's nicht fassen, nicht glauben,
Es hat ein Traum mich berückt;
Wie hätt' er doch unter allen
Mich Arme erhöht und beglückt?
Mir war's, er habe gesprochen:
Ich bin auf ewig dein —
Mir war's — ich träume noch immer,
Es kann ja nimmer so sein.

O laß im Traume mich ſterben
Gewieget an ſeiner Bruſt,
Den ſeligſten Tod mich ſchlürfen
In Thränen unendlicher Luſt.

4.

Du Ring an meinem Finger,
Mein goldnes Ringelein,
Ich drücke dich fromm an die Lippen,
Dich fromm an das Herze mein.

Ich hatt' ihn ausgeträumet,
Der Kindheit friedlichen Traum,
Ich fand allein mich, verloren,
Im öden unendlichen Raum.

Du Ring an meinem Finger
Da haſt du mich erſt belehrt,
Haſt meinem Blick erſchloſſen
Des Lebens unendlichen Wert.

Ich werd' ihm dienen, ihm leben,
Ihm angehören ganz,
Hin ſelber mich geben und finden
Verklärt mich in ſeinem Glanz.

Du Ring an meinem Finger,
Mein goldnes Ringelein,
Ich drücke dich fromm an die Lippen,
Dich fromm an das Herze mein.

5.

Helft mir, ihr Schweſtern,
Freundlich mich ſchmücken,
Dient der Glücklichen heute mir.
Windet geſchäftig

Mir um die Stirne
Noch der blühenden Myrte Zier.

Als ich befriedigt,
Freudiges Herzens,
Dem Geliebten im Arme lag,
Immer noch rief er,
Sehnsucht im Herzen,
Ungeduldig den heut'gen Tag.

Helft mir, ihr Schwestern,
Helft mir verscheuchen
Eine thörichte Bangigkeit;
Daß ich mit klarem
Aug' ihn empfange,
Ihn, die Quelle der Freudigkeit.

Bist, mein Geliebter,
Du mir erschienen,
Giebst du, Sonne, mir deinen Schein?
Laß mich in Andacht,
Laß mich in Demut
Mich verneigen dem Herrn mein.

Streuet ihm, Schwestern,
Streuet ihm Blumen,
Bringt ihm knospende Rosen dar.
Aber euch, Schwestern,
Grüß' ich mit Wehmut,
Freudig scheidend aus eurer Schar.

6.

Süßer Freund, du blickest
Mich verwundert an,
Kannst es nicht begreifen,
Wie ich weinen kann;

Laß der feuchten Perlen
Ungewohnte Zier
Freudenhell erzittern
In den Wimpern mir.

Wie ſo bang mein Buſen,
Wie ſo wonnevoll!
Wüßt' ich nur mit Worten,
Wie ich's ſagen ſoll;
Komm und birg dein Antlitz
Hier an meiner Bruſt,
Will ins Ohr dir flüſtern
Alle meine Luſt.

Hab' ob manchen Zeichen
Mutter ſchon gefragt,
Hat die gute Mutter
Alles mir geſagt,
Hat mich unterwieſen,
Wie, nach allem Schein
Bald für eine Wiege
Muß geſorget ſein.

Weißt du nun die Thränen,
Die ich weinen kann,
Sollſt du nicht ſie ſehen,
Du geliebter Mann;
Bleib' an meinem Herzen,
Fühle deſſen Schlag,
Daß ich feſt und feſter
Nur dich drücken mag.

Hier an meinem Bette
Hat die Wiege Raum,
Wo ſie ſtill verberge
Meinen holden Traum;

Kommen wird der Morgen,
Wo der Traum erwacht,
Und daraus dein Bildnis
Mir entgegen lacht.

7.

An meinem Herzen, an meiner Bruſt,
Du meine Wonne, du meine Luſt!

Das Glück iſt die Liebe, die Lieb' iſt das Glück,
Ich hab' es geſagt und nehm's nicht zurück.

Hab' überglücklich mich geſchätzt,
Bin überglücklich aber jetzt.

Nur die da ſäugt, nur die da liebt
Das Kind, dem ſie die Nahrung giebt;

Nur eine Mutter weiß allein,
Was lieben heißt und glücklich ſein.

O wie bedaur' ich doch den Mann,
Der Mutterglück nicht fühlen kann!

Du ſchaueſt mich an und lächelſt dazu,
Du lieber, lieber Engel du!

An meinem Herzen, an meiner Bruſt,
Du meine Wonne, du meine Luſt!

8.

Nun haſt du mir den erſten Schmerz gethan,
Der aber traf.
Du ſchläfſt, du harter, unbarmherz'ger Mann,
Den Todesſchlaf.

Es blicket die Verlaſſne vor ſich hin,
Die Welt iſt leer.
Geliebet hab' ich und gelebt, ich bin
Nicht lebend mehr.

Ich zieh' mich in mein Innres ſtill zurück,
Der Schleier fällt,
Da hab' ich dich und mein vergangnes Glück,
Du meine Welt!

9.

Traum der eignen Tage,
Die nun ferne ſind,
Tochter meiner Tochter,
Du mein ſüßes Kind,
Nimm, bevor die Müde
Deckt das Leichentuch,
Nimm ins friſche Leben
Meinen Segensſpruch.

Siehſt mich grau von Haaren,
Abgezehrt und bleich,
Bin, wie du, geweſen
Jung und wonnereich,
Liebte, wie du liebeſt,
Ward, wie du, auch Braut,
Und auch du wirſt altern,
So wie ich ergraut.

Laß die Zeit im Fluge
Wandeln fort und fort,
Nur beſtändig wahre
Deines Buſens Hort;
Hab' ich's einſt geſprochen,
Nehm' ich's nicht zurück:
Glück iſt nur die Liebe,
Liebe nur iſt Glück.

Als ich, den ich liebte,
In das Grab gelegt,
Hab' ich meine Liebe
Treu in mir gehegt;

War mein Herz gebrochen,
Blieb mir feſt der Mut,
Und des Alters Aſche
Wahrt die heil'ge Glut.

Nimm, bevor die Müde
Deckt das Leichentuch,
Nimm ins friſche Leben
Meinen Segensſpruch:
Muß das Herz dir brechen,
Bleibe feſt dein Mut,
Sei der Schmerz der Liebe
Dann dein höchſtes Gut.

Platen.

Das Grab im Buſento.

Nächtlich am Buſento liſpeln bei Coſenza dumpfe Lieder;
Aus den Waſſern ſchallt es Antwort, und in Wirbeln klingt es wieder!

Und den Fluß hinauf, hinunter ziehn die Schatten tapfrer Goten,
Die den Alarich beweinen, ihres Volkes beſten Toten.

Allzufrüh und fern der Heimat mußten hier ſie ihn begraben,
Während noch die Jugendlocken ſeine Schulter blond umgaben.

Und am Ufer des Buſento reihten ſie ſich um die Wette,
Um die Strömung abzuleiten, gruben ſie ein friſches Bette.

In der wogenleeren Höhlung wühlten sie empor die Erde,
Senkten tief hinein den Leichnam, mit der Rüstung, auf dem Pferde.
Deckten dann mit Erde wieder ihn und seine stolze Habe,
Daß die hohen Stromgewächse wüchsen aus dem Heldengrabe.
Abgelenkt zum zweiten Male, ward der Fluß herbeigezogen:
Mächtig in ihr altes Bette schäumten die Busentowogen.
Und es sang ein Chor von Männern: „Schlaf in deinen Heldenehren!
Keines Römers schnöde Habsucht soll dir je dein Grab versehren!“
Sangen's, und die Lobgesänge tönten fort im Gotenheere;
Wälze sie, Busentowelle, wälze sie von Meer zu Meere!

Gasele.

Der Löwin dient des Löwen Mähne nicht;
Buntfarbig sonnt sich die Phaläne nicht;
Der Schwan befurcht mit stolzem Hals den See,
Doch hoch im Äther hausen Schwäne nicht;
Die Rieselquelle murmelt angenehm,
Doch Schiffe trägt sie nicht und Kähne nicht;
An Dauer weicht die Rose dem Rubin,
Ihn aber schmückt des Taues Thräne nicht:
Was suchst du mehr, als was du bist, zu sein?
Ein andres je zu werden, wähne nicht!

Verzagen.

Ich möchte gern mich frei bewahren,
Verbergen vor der ganzen Welt;
Auf ſtillen Flüſſen möcht' ich fahren,
Bedeckt vom ſchatt'gen Wolkenzelt.

Von Sommervögeln übergaukelt,
Der ird'ſchen Schwere mich entziehn,
Vom reinen Element geſchaukelt,
Die ſchuldbefleckten Menſchen fliehn.

Nur ſelten an das Ufer ſtreifen,
Doch nie entſteigen meinem Kahn,
Nach einer Roſenknoſpe greifen
Und wieder ziehn die feuchte Bahn.

Von ferne ſehn, wie Herden weiden,
Wie Blumen wachſen immer neu,
Wie Winzerinnen Trauben ſchneiden,
Wie Schnitter mähn das duft'ge Heu.

Und nichts genießen, als die Helle
Des Lichts, das ewig lauter bleibt,
Und einen Trunk der friſchen Welle,
Der nie das Blut geſchwinder treibt.

Antwort.

Was ſoll dies kindiſche Verzagen,
Dies eitle Wünſchen ohne Halt?
Da du der Welt nicht kannſt entſagen,
Erobre dir ſie mit Gewalt!

Und könnteſt du dich auch entfernen,
Es triebe Sehnſucht dich zurück;
Denn ach, die Menſchen lieben lernen,
Es iſt das einz'ge wahre Glück!

Unwiderruflich dorrt die Blüte,
Unwiderruflich wächst das Kind,
Abgründe liegen im Gemüte,
Die tiefer als die Hölle sind.

Du siehst sie, doch du fliehst vorüber,
Im glücklichen, im ernsten Lauf,
Dem frohen Tage folgt ein trüber,
Doch alles wiegt zuletzt sich auf.

Und wie der Mond im leichten Schweben,
Bald rein und bald in Wolken steht,
So schwinde wechselnd dir das Leben,
Bis es in Wellen untergeht!

Venedig.

Es scheint ein langes, ew'ges Ach zu wohnen
In diesen Lüften, die sich leise regen,
Aus jenen Hallen weht es mir entgegen,
Wo Scherz und Jubel sonst gepflegt zu thronen.

Venedig fiel, wiewohl's getrotzt Äonen,
Das Rad des Glücks kann nichts zurückbewegen:
Öd' ist der Hafen, wen'ge Schiffe legen
Sich an die schöne Riva der Slavonen.

Wie hast du sonst, Venetia, geprahlet
Als stolzes Weib mit goldenen Gewändern,
So wie dich Paolo Veronese malet!

Nun steht ein Dichter an den Prachtgeländern
Der Riesentreppe staunend und bezahlet
Den Thränenzoll, der nichts vermag zu ändern!

J. Kerner.

Wanderlied.

Wohlauf! noch getrunken
Den funkelnden Wein!
Ade nun, ihr Lieben!
Geſchieden muß ſein.
Ade nun, ihr Berge,
Du väterlich Haus!
Es treibt in die Ferne
Mich mächtig hinaus.

Die Sonne, ſie bleibet
Am Himmel nicht ſtehn,
Es treibt ſie, durch Länder
Und Meere zu gehn.
Die Woge nicht haftet
Am einſamen Strand,
Die Stürme, ſie brauſen
Mit Macht durch das Land.

Mit eilenden Wolken
Der Vogel dort zieht,
Und ſingt in der Ferne
Ein heimatlich Lied.
So treibt es den Burſchen
Durch Wälder und Feld,
Zu gleichen der Mutter,
Der wandernden Welt.

Da grüßen ihn Vögel
Bekannt überm Meer,
Sie flogen von Fluren
Der Heimat hieher;

Da kuſten die Blumen
Vertraulich um ihn,
Sie trieben vom Lande
Die Lüfte dahin.

Die Vögel die kennen
Sein väterlich Haus,
Die Blumen einſt pflanzt' er
Der Liebe zum Strauß,
Und Liebe die folgt ihm,
Sie geht ihm zur Hand:
So wird ihm zur Heimat
Das ferneſte Land.

Sehnſucht.

O könnt' ich einmal los
Von all dem Menſchentreiben,
Natur! in deinem Schoß
Ein herzlich Kind verbleiben!

Mich rief ein Traum ſo ſchwer
Aus deinen Mutterarmen,
Seitdem kann nimmermehr
Das kranke Herz erwarmen.

Der Menſchen Treiben, ach!
Das hält mich nun gefangen,
Das folgt mir ſtörend nach,
Wo Erd' und Himmel prangen.

Doch iſt dies Treiben mir
So fremd und ſo unherzlich,
Und, Mutter, ach! nach dir
Zieht mich ein Heimweh ſchmerzlich!

SCHWAB, KERNER, UHLAND.
(*After the lithograph by Breitschwert and Payer.*)

O nimm dein reuig Kind
In deine Mutterarme,
Daß dir's am Buſen lind
Zu neuer Lieb' erwarme!

Wie iſt's ergangen mir,
Daß ich verirrt ſo lange!
Mutter! zu dir, zu dir!
Wie iſt mir weh und bange!

Bis ich wie Blum' und Quell
Dir darf im Herzen bleiben,
Mutter! o führ' mich ſchnell
Hin, wo kein Menſchentreiben!

Poeſie.

Poeſie iſt tiefes Schmerzen,
Und es kommt das echte Lied
Einzig aus dem Menſchenherzen,
Das ein tiefes Leid durchglüht.

Doch die höchſten Poeſieen
Schweigen, wie der höchſte Schmerz,
Nur wie Geiſterſchatten ziehen
Stumm ſie durchs gebrochne Herz.

Uhland.

Das Schloß am Meere.

Haſt du das Schloß geſehen,
Das hohe Schloß am Meer?
Golden und roſig wehen
Die Wolken drüber her.

Es möchte sich niederneigen
In die spiegelklare Flut,
Es möchte streben und steigen
In der Abendwolken Glut.

„Wohl hab' ich es gesehen,
Das hohe Schloß am Meer
Und den Mond darüber stehen
Und Nebel weit umher."

Der Wind und des Meeres Wallen,
Gaben sie frischen Klang?
Vernahmst du aus hohen Hallen
Saiten und Festgesang?

„Die Winde, die Wogen alle
Lagen in tiefer Ruh';
Einem Klagelied aus der Halle
Hört' ich mit Thränen zu."

Sahest du oben gehen
Den König und sein Gemahl,
Der roten Mäntel Wehen,
Der goldnen Kronen Strahl?

Führten sie nicht mit Wonne
Eine schöne Jungfrau dar,
Herrlich wie eine Sonne,
Strahlend im goldnen Haar?

„Wohl sah ich die Eltern beide,
Ohne der Kronen Licht,
Im schwarzen Trauerkleide;
Die Jungfrau sah ich nicht."

Des Knaben Berglied.

Ich bin vom Berg der Hirtenknab'
Seh' auf die Schlöſſer all herab;
Die Sonne ſtrahlt am erſten hier,
Am längſten weilet ſie bei mir;
Ich bin der Knab' vom Berge!

Hier iſt des Stromes Mutterhaus,
Ich trink' ihn friſch vom Stein heraus;
Er brauſt vom Fels in wildem Lauf,
Ich fang' ihn mit den Armen auf;
Ich bin der Knab' vom Berge!

Der Berg, der iſt mein Eigentum,
Da ziehn die Stürme rings herum;
Und heulen ſie von Nord und Süd,
So überſchallt ſie doch mein Lied:
Ich bin der Knab' vom Berge!

Sind Blitz und Donner unter mir,
So ſteh' ich hoch im Blauen hier;
Ich kenne ſie und rufe zu:
„Laßt meines Vaters Haus in Ruh'!"
Ich bin der Knab' vom Berge!

Und wann die Sturmglock' einſt erſchallt,
Manch Feuer auf den Bergen wallt,
Dann ſteig' ich nieder, tret' ins Glied
Und ſchwing' mein Schwert und ſing' mein Lied:
Ich bin der Knab' vom Berge!

Abſchied.

Was klinget und ſinget die Straß' herauf?
Ihr Jungfern, machet die Fenſter auf!
Es ziehet der Burſch in die Weite,
Sie geben ihm das Geleite.

Wohl jauchzen die andern und ſchwingen die Hüt',
Viel Bänder darauf und viel edle Blüt';
Doch dem Burſchen gefällt nicht die Sitte,
Geht ſtill und bleich in der Mitte.

Wohl klingen die Kannen, wohl funkelt der Wein;
„Trink' aus und trink' wieder, lieb Bruder mein!"
„Mit dem Abſchiedsweine nur fliehet,
Der da innen mir brennet und glühet!"

Und draußen am allerletzten Haus,
Da gucket ein Mägdlein zum Fenſter heraus,
Sie möcht' ihre Thränen verdecken
Mit Gelbveiglein und Roſenſtöcken.

Und draußen am allerletzten Haus,
Da ſchlägt der Burſche die Augen auf
Und ſchlägt ſie nieder mit Schmerze
Und leget die Hand aufs Herze.

„Herr Bruder, und haſt du noch keinen Strauß,
Dort winken und wanken viel Blumen heraus.
Wohlauf, du Schönſte von allen,
Laß ein Sträußlein herunterfallen!"

„Ihr Brüder, was ſollte das Sträußlein mir?
Ich hab' ja kein liebes Liebchen wie ihr;
An der Sonne würd' es vergehen,
Der Wind, der würd' es verwehen."

Und weiter, ja weiter mit Sang und mit Klang!
Und das Mägdlein lauſchet und horchet noch lang:
„O weh! er ziehet, der Knabe,
Den ich ſtille geliebet habe.

„Da ſteh' ich, ach, mit der Liebe mein,
Mit Roſen und mit Gelbveigelein;
Dem ich alles gäbe ſo gerne,
Der iſt nun in der Ferne."

Des Goldſchmieds Töchterlein.

Ein Goldſchmied in der Bude ſtand
Bei Perl' und Edelſtein:
„Das beſte Kleinod, das ich fand,
Das biſt doch du, Helene,
Mein teures Töchterlein!"

Ein ſchmucker Ritter trat herein:
„Willkommen, Mägdlein traut!
Willkommen, lieber Goldſchmied mein!
Mach' mir ein köſtlich Kränzchen
Für meine ſüße Braut!"

Und als das Kränzlein war bereit
Und ſpielt' in reichem Glanz,
Da hängt' Helen' in Traurigkeit,
Wohl als ſie war alleine,
An ihren Arm den Kranz:

„Ach, wunderſelig iſt die Braut,
Die's Krönlein tragen ſoll.
Ach, ſchenkte mir der Ritter traut
Ein Kränzlein nur von Roſen,
Wie wär' ich freudenvoll!"

Nicht lang, der Ritter trat herein,
Das Kränzlein wohl beſchaut':
„O faſſe, lieber Goldſchmied mein,
Ein Ringlein mit Demanten
Für meine ſüße Braut!"

Und als das Ringlein war bereit
Mit teurem Demantſtein,
Da ſteckt' Helen' in Traurigkeit,
Wohl als ſie war alleine,
Es halb ans Fingerlein:

„Ach, wunderselig ist die Braut,
Die's Ringlein tragen soll.
Ach, schenkte mir der Ritter traut
Nur seines Haars ein Löcklein,
Wie wär' ich freudenvoll!"

Nicht lang, der Ritter trat herein,
Das Ringlein wohl beschaut':
„Du hast, o lieber Goldschmied mein,
Gar fein gemacht die Gaben
Für meine süße Braut.

„Doch, daß ich wisse, wie ihr's steh',
Tritt, schöne Maid, herzu,
Daß ich an dir zur Probe seh'
Den Brautschmuck meiner Liebsten!
Sie ist so schön wie du."

Es war an einem Sonntag früh;
Drum hatt' die feine Maid
Heut angethan mit sondrer Müh',
Zur Kirche hinzugehen,
Ihr allerbestes Kleid.

Von holder Scham erglühend ganz
Sie vor dem Ritter stand;
Er setzt' ihr auf den goldnen Kranz,
Er steckt' ihr an das Ringlein,
Dann faßt' er ihre Hand:

„Helene süß, Helene traut!
Der Scherz ein Ende nimmt.
Du bist die allerschönste Braut,
Für die ich's goldne Kränzlein,
Für die den Ring bestimmt.

„Bei Gold und Perl' und Edelſtein
Biſt du erwachſen hier;
Das ſollte dir ein Zeichen ſein,
Daß du zu hohen Ehren
Eingehen wirſt mit mir."

Der Wirtin Töchterlein.

Es zogen drei Burſche wohl über den Rhein,
Bei einer Frau Wirtin, da kehrten ſie ein:

„Frau Wirtin, hat ſie gut Bier und Wein?
Wo hat ſie ihr ſchönes Töchterlein'?"

„Mein Bier und Wein iſt friſch und klar.
Mein Töchterlein liegt auf der Totenbahr'."

Und als ſie traten zur Kammer hinein,
Da lag ſie in einem ſchwarzen Schrein.

Der erſte, der ſchlug den Schleier zurück
Und ſchaute ſie an mit traurigen Blick:

„Ach, lebteſt du noch, du ſchöne Maid!
Ich würde dich lieben von dieſer Zeit."

Der zweite deckte den Schleier zu
Und kehrte ſich ab und weinte dazu:

„Ach, daß du liegſt auf der Totenbahr'!
Ich hab' dich geliebet ſo manches Jahr."

Der dritte hub ihn wieder ſogleich
Und küßte ſie an den Mund ſo bleich:

„Dich liebt' ich immer, dich lieb' ich noch heut'
Und werde dich lieben in Ewigkeit."

Der gute Kamerad.

Ich hatt' einen Kameraden,
Einen beſſern findſt du nit.
Die Trommel ſchlug zum Streite,
Er ging an meiner Seite
In gleichem Schritt und Tritt.

Eine Kugel kam geflogen;
Gilt's mir oder gilt es dir?
Ihn hat es weggeriſſen,
Er liegt mir vor den Füßen,
Als wär's ein Stück von mir.

Will mir die Hand noch reichen,
Derweil ich eben lad':
„Kann dir die Hand nicht geben;
Bleib du im ew'gen Leben
Mein guter Kamerad!"

Die Rache.

Der Knecht hat erſtochen den edeln Herrn,
Der Knecht wär' ſelber ein Ritter gern.

Er hat ihn erſtochen im dunkeln Hain
Und den Leib verſenket im tiefen Rhein.

Hat angeleget die Rüſtung blank,
Auf des Herren Roß ſich geſchwungen frank.

Und als er ſprengen will über die Brück',
Da ſtutzet das Roß und bäumt ſich zurück.

Und als er die güldnen Sporen ihm gab,
Da ſchleudert's ihn wild in den Strom hinab.

Mit Arm, mit Fuß er rudert und ringt,
Der ſchwere Panzer ihn niederzwingt.

Harald.

Vor ſeinem Heergefolge ritt
Der kühne Held Harald;
Sie zogen in des Mondes Schein
Durch einen wilden Wald.

Sie tragen manch erkämpfte Fahn',
Die hoch im Winde wallt,
Sie ſingen manches Siegeslied.
Das durch die Berge hallt.

Was rauſchet, lauſchet im Gebüſch
Was wiegt ſich auf dem Baum?
Was ſenket aus den Wolken ſich
Und taucht aus Stromes Schaum?

Was wirft mit Blumen um und um?
Was ſingt ſo wonniglich?
Was tanzet durch der Krieger Reihn,
Schwingt auf die Roſſe ſich?

Was koſt ſo ſanft und küßt ſo ſüß
Und hält ſo lind umfaßt?
Und nimmt das Schwert und zieht vom Roß
Und läßt nicht Ruh noch Raſt?

Es iſt der Elfen leichte Schar;
Hier hilft kein Widerſtand,
Schon ſind die Krieger all dahin,
Sind all im Feeenland.

Nur er, der Beſte, blieb zurück,
Der kühne Held Harald;
Er iſt vom Wirbel bis zur Sohl'
In harten Stahl geſchnallt.

All ſeine Krieger ſind entrückt,
Da liegen Schwert und Schild;
Die Roſſe, ledig ihrer Herrn,
Sie gehn im Walde wild.

In großer Trauer ritt von dann
Der ſtolze Held Harald;
Er ritt allein im Mondenſchein
Wohl durch den weiten Wald.

Vom Felſen rauſcht es friſch und klar;
Er ſpringt vom Roſſe ſchnell,
Er ſchnallt vom Haupte ſich den Helm
Und trinkt vom kühlen Quell.

Doch, wie er kaum den Durſt geſtillt,
Verſagt ihm Arm und Bein;
Er muß ſich ſetzen auf den Fels,
Er nickt und ſchlummert ein.

Er ſchlummert auf demſelben Stein
Schon manche hundert Jahr',
Das Haupt geſenket auf die Bruſt,
Mit grauem Bart und Haar.

Wann Blitze zucken, Donner rollt,
Wann Sturm erbrauſt im Wald,
Dann greift er träumend nach dem Schwert,
Der alte Held Harald.

Einkehr.

Bei einem Wirte wundermild,
Da war ich jüngſt zu Gaſte;
Ein goldner Apfel war ſein Schild
An einem langen Aſte.

Es war der gute Apfelbaum,
Bei dem ich eingekehret;
Mit süßer Kost und frischem Schaum
Hat er mich wohl genähret.

Es kamen in sein grünes Haus
Viel leichtbeschwingte Gäste;
Sie sprangen frei und hielten Schmaus
Und sangen auf das beste.

Ich fand ein Bett zu süßer Ruh
Auf weichen, grünen Matten;
Der Wirt, er deckte selbst mich zu
Mit seinem kühlen Schatten.

Nun fragt' ich nach der Schuldigkeit,
Da schüttelt' er den Wipfel.
Gesegnet sei er alle Zeit
Von der Wurzel bis zum Gipfel!

Frühlingsglaube.

Die linden Lüfte sind erwacht,
Sie säuseln und weben Tag und Nacht,
Sie schaffen an allen Enden.
O frischer Duft, o neuer Klang!
Nun, armes Herze, sei nicht bang!
Nun muß sich alles, alles wenden.

Die Welt wird schöner mit jedem Tag,
Man weiß nicht, was noch werden mag,
Das Blühen will nicht enden.
Es blüht das fernste, tiefste Thal;
Nun, armes Herz, vergiß der Qual!
Nun muß sich alles, alles wenden.

Freie Kunst.

Singe, wem Gesang gegeben,
In dem deutschen Dichterwald!
Das ist Freude, das ist Leben,
Wenn's von allen Zweigen schallt.

Nicht an wenig stolze Namen
Ist die Liederkunst gebannt;
Ausgestreuet ist der Samen
Über alles deutsche Land.

Deines vollen Herzens Triebe,
Gieb sie keck im Klange frei!
Säuselnd wandle deine Liebe,
Donnernd uns dein Zorn vorbei!

Singst du nicht dein ganzes Leben,
Sing' doch in der Jugend Drang!
Nur im Blütenmond erheben
Nachtigallen ihren Sang.

Kann man's nicht in Bücher binden,
Was die Stunden dir verleihn,
Gieb ein fliegend Blatt den Winden!
Muntre Jugend hascht es ein.

Fahret wohl, geheime Kunden,
Nekromantik, Alchimie!
Formel hält uns nicht gebunden,
Unsre Kunst heißt Poesie.

Heilig achten wir die Geister,
Aber Namen sind uns Dunst;
Würdig ehren wir die Meister,
Aber frei ist uns die Kunst.

Nicht in kalten Marmorſteinen,
Nicht in Tempeln dumpf und tot,
In den friſchen Eichenhainen
Webt und rauſcht der deutſche Gott.

Lied eines deutſchen Sängers.

Ich ſang in vor'gen Tagen
Der Lieder mancherlei
Von alten frommen Sagen,
Von Minne, Wein und Mai.
Nun iſt es ausgeſungen,
Es dünkt mir alles Tand;
Der Heerſchild iſt erklungen,
Der Ruf „Fürs Vaterland!“

Man ſagt wohl von den Katten:
Sie legten Erzring' an,
Bis ſie gelöſt ſich hatten
Mit einem erſchlagnen Mann.
Ich ſchlag' den Geiſt in Bande
Und werf' an den Mund ein Schloß,
Bis ich dem Vaterlande
Gedient als Schwertgenoß.

Und bin ich nicht geboren
Zu hohem Heldentum,
Iſt mir das Lied erkoren
Zu Luſt und ſchlichtem Ruhm,
Doch möcht' ich eins erringen
In dieſem heil'gen Krieg:
Das edle Recht, zu ſingen
Des deutſchen Volkes Sieg.

Des Sängers Fluch.

Es ſtand in alten Zeiten ein Schloß ſo hoch und hehr,
Weit glänzt' es über die Lande bis an das blaue Meer,
Und rings von duft'gen Gärten ein blütenreicher Kranz,
Drin ſprangen friſche Brunnen in Regenbogenglanz.

Dort ſaß ein ſtolzer König, an Land und Siegen reich,
Er ſaß auf ſeinem Throne ſo finſter und ſo bleich;
Denn was er ſinnt, iſt Schrecken, und was er blickt, iſt Wut,
Und was er ſpricht, iſt Geißel, und was er ſchreibt, iſt Blut.

Einſt zog nach dieſem Schloſſe ein edles Sängerpaar,
Der ein' in goldnen Locken, der andre grau von Haar;
Der Alte mit der Harfe der ſaß auf ſchmuckem Roß,
Es ſchritt ihm friſch zur Seite der blühende Genoß.

Der Alte ſprach zum Jungen: „Nun ſei bereit, mein Sohn!
Denk' unſrer tiefſten Lieder, ſtimm' an den vollſten Ton!
Nimm alle Kraft zuſammen, die Luſt und auch den Schmerz!
Es gilt uns heut, zu rühren des Königs ſteinern Herz."

Schon ſtehn die beiden Sänger im hohen Säulenſaal,
Und auf dem Throne ſitzen der König und ſein Gemahl,
Der König, furchtbar prächtig, wie blut'ger Nordlichtſchein,
Die Königin ſüß und milde, als blickte Vollmond drein.

Da ſchlug der Greis die Saiten, er ſchlug ſie wundervoll,
Daß reicher, immer reicher der Klang zum Ohre ſchwoll;

Dann strömte himmlisch helle des Jünglings Stimme vor,
Des Alten Sang dazwischen wie dumpfer Geisterchor.

Sie singen von Lenz und Liebe, von sel'ger goldner Zeit,
Von Freiheit, Männerwürde, von Treu' und Heiligkeit,
Sie singen von allem Süßen, was Menschenbrust durchbebt,
Sie singen von allem Hohen, was Menschenherz erhebt.

Die Höflingsschar im Kreise verlernet jeden Spott,
Des Königs trotz'ge Krieger sie beugen sich vor Gott;
Die Königin, zerflossen in Wehmut und in Lust,
Sie wirft den Sängern nieder die Rose von ihrer Brust.

„Ihr habt mein Volk verführet; verlockt ihr nun mein Weib?"
Der König schreit es wütend, er bebt am ganzen Leib;
Er wirft sein Schwert, das blitzend des Jünglings Brust durchdringt,
Draus statt der goldnen Lieder ein Blutstrahl hoch aufspringt.

Und wie vom Sturm zerstoben ist all der Hörer Schwarm.
Der Jüngling hat verröchelt in seines Meisters Arm;
Der schlägt um ihn den Mantel und setzt ihn auf das Roß,
Er bindt ihn aufrecht feste, verläßt mit ihm das Schloß.

Doch vor dem hohen Thore, da hält der Sängergreis,
Da faßt er seine Harfe, sie, aller Harfen Preis,
An einer Marmorsäule, da hat er sie zerschellt;
Dann ruft er, daß es schaurig durch Schloß und Gärten gellt:

„Weh euch, ihr stolzen Hallen! Nie töne süßer Klang
Durch eure Räume wieder, nie Saite noch Gesang,
Nein, Seufzer nur und Stöhnen und scheuer Sklavenschritt,
Bis euch zu Schutt und Moder der Rachegeist zertritt!

„Weh euch, ihr duft'gen Gärten im holden Maienlicht!
Euch zeig' ich dieses Toten entstelltes Angesicht,
Daß ihr darob verdorret, daß jeder Quell versiegt,
Daß ihr in künft'gen Tagen versteint, verödet liegt.

„Weh dir, verruchter Mörder! du Fluch des Sängertums!
Umsonst sei all dein Ringen nach Kränzen blut'gen Ruhms!
Dein Name sei vergessen, in ew'ge Nacht getaucht,
Sei wie ein letztes Röcheln in leere Luft verhaucht!"

Der Alte hat's gerufen, der Himmel hat's gehört,
Die Mauern liegen nieder, die Hallen sind zerstört;
Noch eine hohe Säule zeugt von verschwundner Pracht;
Auch diese, schon geborsten, kann stürzen über Nacht.

Und rings statt duft'ger Gärten ein ödes Heideland,
Kein Baum verstreuet Schatten, kein Quell durchdringt den Sand.
Des Königs Namen meldet kein Lied, kein Heldenbuch;
Versunken und vergessen! Das ist des Sängers Fluch.

Rechtfertigung.

Wohl geht der Jugend Sehnen
Nach manchem schönen Traum,
Mit Ungestüm und Thränen
Stürmt sie den Sternenraum.

Der Himmel hört ihr Flehen
Und lächelt gnädig nein
Und läßt vorübergehen
Den Wunsch zusamt der Pein.

Wenn aber nun vom Scheine
Das Herz sich abgekehrt
Und nur das Echte, Reine,
Das Menschliche begehrt
Und doch mit allem Streben
Kein Ziel erreichen kann:
Da muß man wohl vergeben
Die Trauer auch dem Mann.

Das Glück von Edenhall.

Von Edenhall der junge Lord
Läßt schmettern Festtrommetenschall;
Er hebt sich an des Tisches Bord
Und ruft in trunkner Gäste Schwall:
„Nun her mit dem Glücke von Edenhall!"

Der Schenk vernimmt ungern den Spruch,
Des Hauses ältester Vasall,
Nimmt zögernd aus dem seidnen Tuch
Das hohe Trinkglas von Krystall;
Sie nennen's: Das Glück von Edenhall.

Darauf der Lord: „Dem Glas zum Preis
Schenk' Roten ein aus Portugall!"
Mit Händezittern gießt der Greis
Und purpurn Licht wird überall;
Es strahlt aus dem Glücke von Edenhall.

Da spricht der Lord und schwingt's dabei:
„Dies Glas von leuchtendem Krystall
Gab meinem Ahn am Quell die Fei;

Drein ſchrieb ſie: „Kommt dies Glas zu Fall,
Fahr' wohl dann, o Glück von Edenhall!"

„Ein Kelchglas ward zum Los mit Fug
Dem freud'gen Stamm von Edenhall;
Wir ſchlürfen gern in vollem Zug,
Wir läuten gern mit lautem Schall.
Stoßt an mit dem Glücke von Edenhall!"

Erſt klingt es milde, tief und voll
Gleich dem Geſang der Nachtigall,
Dann wie des Waldſtroms laut Geroll;
Zuletzt erdröhnt wie Donnerhall
Das herrliche Glück von Edenhall.

„Zum Horte nimmt ein kühn Geſchlecht
Sich den zerbrechlichen Kryſtall!
Er dauert länger ſchon als recht;
Stoßt an! Mit dieſem kräft'gen Prall
Verſuch' ich das Glück von Edenhall."

Und als das Trinkglas gellend ſpringt,
Springt das Gewölb' mit jähem Knall,
Und aus dem Riß die Flamme dringt;
Die Gäſte ſind zerſtoben all
Mit dem brechenden Glücke von Edenhall.

Ein ſtürmt der Feind mit Brand und Mord,
Der in der Nacht erſtieg den Wall;
Vom Schwerte fällt der junge Lord,
Hält in der Hand noch den Kryſtall,
Das zerſprungene Glück von Edenhall.

Am Morgen irrt der Schenk allein,
Der Greis, in der zerſtörten Hall';
Er ſucht des Herrn verbrannt Gebein,
Er ſucht im grauſen Trümmerfall
Die Scherben des Glücks von Edenhall.

„Die Steinwand," ſpricht er, „ſpringt zu Stück,
Die hohe Säule muß zu Fall,
Glas iſt der Erde Stolz und Glück,
In Splitter fällt der Erdenball
Einſt, gleich dem Glücke von Edenhall."

Schwab.

Schlittenlied.

Unter muntrer Glöcklein Schallen
Raſchelt's wie ein Elfenzug,
Freudig drein die Peitſchen knallen,
Alles ſchwindet hin im Flug:
Roſſe, Reiter, in der Mitten
Mutig die beſonnten Schlitten,
Die, in Samt und Pelz gehüllt,
Niedlich Feeenvolk erfüllt.

Kaum begonnen hat die Wonne;
Iſt ſchon wieder alles aus?
Weg aus Duft und Schnee und Sonne
Sollen wir ins dumpfe Haus?
Doch es öffnen ſich die Thüren
Unter luſt'gem Muſizieren;
Freundlich ſteht zu Tanz und Mahl
Aufgeſchmückt der kleine Saal.

Eilig ſtreift die Winterhülle
Jedes ſchöne Kind von ſich,
Schmuck und hell, in ſüßer Fülle,
Leuchten alle ſommerlich;
Wiſſen mit den ſtillen Blicken
Ach! ſo lieblich zu beglücken,
Holde Rede klingt darein —
Kann es wohl noch Winter ſein?

Wie ſich's tanzt ſo freudig heute,
Sich's noch beſſer ſchmauſt und ſingt
Wenn, die Freundlichen zur Seite,
Glas mit Glas zuſammenklingt;

Wenn, was keiner wagt zu ſagen,
Jeder darf zu ſingen wagen;
Rauſcht das Lied, und glüht der Wein —
Kann es wohl noch Winter ſein?

Draußen ſpielet licht und leiſe
Mit dem Schnee der Mondenſchein;
Fromm beſchickt man ſich zur Reiſe,
Fliegt im hellen Traum herein,
Wirft ſich träumend hin aufs Bette,
Und um jede Schlummerſtätte
Wogt im Schlafe Tanz und Sang
Noch die ganze Nacht entlang.

Wer, zur Hand die treue Leier,
Dieſes kleine Lied erdacht,
Preiſt zum letzten Mal die Feier
Solcher ſchönen Winternacht:
Wann die Flocken wieder flüſtern,
Wohnt er unter den Philiſtern;
Fahrt kehrt wieder, Sang und Klang, —
Doch vergeſſen iſt er lang!

An den Geſang.

Wir kommen, uns in dir zu baden,
Geſang, vor dein kryſtallnes Haus;
Dein Rauſchen hat uns eingeladen,
Geuß nur die klaren Wellen aus;
Denn deine reiche Fülle beut,
Was ſtarke Männerſeelen freut.

Die Liebe wogt auf deinen Wellen,
Und strömt in dir durch jedes Herz;
Du lehrest ihre Seufzer schwellen,
Und lösest heilend ihren Schmerz.
Aus deinem Spiegel wallt ihr Glück
In tausendfachem Strahl zurück.

Der feste Glaube, will er wanken,
In deinem Quelle stärkt er sich;
Da wachsen Flügel dem Gedanken,
Dem Auge tagt es wonniglich;
Es schaut in deiner blauen Flut
Den Himmel und das ew'ge Gut.

Die Freiheit kommt auf dir geschwommen,
Hat deiner Arche sich vertraut;
Wird ihr das kühne Wort genommen,
So tauchet sie sich in den Laut;
Sie schifft aus Griechenland und Rom,
Ein sel'ger Schwan, auf deinem Strom.

Wenn deine Wogen uns umschlingen,
So wissen wir, was Freundschaft heißt:
So stark und einig, wie wir singen,
So stark und einig ist ihr Geist.
Viel Kehlen und ein einz'ger Sang,
Viel Seelen in verbundnem Drang.

Auch dieses glüh'nde Blut der Reben
Wird erst in deiner Mischung mild;
Du machst, daß mit ihm rein'res Leben
In allen unsern Adern quillt;
Du stimmest unsern Gläserklang:
Gedeihe, festlicher Gesang!

Ja, deinen Segen zu verbreiten
Haſt du uns Brüder ausgeſandt;
Wir wollen deine Ströme leiten
Hinaus ins liebe Vaterland;
Und wo ſie fließen, wo ſie glühn,
Soll Glaube, Freiheit, Liebe blühn!

W. Müller.

Vineta.

Aus des Meeres tiefem, tiefem Grunde
Klingen Abendglocken dumpf und matt,
Uns zu geben wunderbare Kunde
Von der ſchönen alten Wunderſtadt.

In der Fluten Schoß hinabgeſunken
Blieben unten ihre Trümmer ſtehn;
Ihre Zinnen laſſen goldne Funken
Widerſcheinend auf dem Spiegel ſehn.

Und der Schiffer, der den Zauberſchimmer
Einmal ſah im hellen Abendrot,
Nach derſelben Stelle ſchifft er immer,
Ob auch ringsumher die Klippe droht.

Aus des Herzens tiefem, tiefem Grunde
Klingt es mir wie Glocken, dumpf und matt;
Ach, ſie geben wunderbare Kunde
Von der Liebe, die geliebt es hat.

Eine ſchöne Welt iſt da verſunken,
Ihre Trümmer blieben unten ſtehn,
Laſſen ſich als goldne Himmelsfunken
Oft im Spiegel meiner Träume ſehn.

Und dann möcht' ich tauchen in die Tiefen
Mich verſenken in den Widerſchein,
Und mir iſt, als ob mich Engel riefen
In die alte Wunderſtadt herein.

Frühlingseinzug.

Die Fenſter auf! die Herzen auf!
Geſchwinde, geſchwinde!
Der alte Winter will heraus,
Er trippelt ängſtlich durch das Haus,
Er windet bang ſich in der Bruſt
Und kramt zuſammen ſeinen Wuſt.
Geſchwinde, geſchwinde!

Die Fenſter auf! die Herzen auf!
Geſchwinde, geſchwinde!
Er ſpürt den Frühling vor dem Thor,
Der will ihn zupfen bei dem Ohr,
Ihn zauſen an dem weißen Bart
Nach ſolcher wilden Buben Art.
Geſchwinde, geſchwinde!

Die Fenſter auf! die Herzen auf!
Geſchwinde, geſchwinde!
Der Frühling pocht und klopft ja ſchon —
Horcht, horcht, es iſt ſein lieber Ton!
Er pocht und klopfet was er kann
Mit kleinen Blumenknoſpen an.
Geſchwinde, geſchwinde!

Die Fenſter auf! die Herzen auf!
Geſchwinde, geſchwinde!
Und wenn ihr noch nicht öffnen wollt,
Er hat viel Dienerſchaft im Sold,
Die ruft er ſich zur Hülfe her
Und pocht und klopfet immer mehr.
Geſchwinde, geſchwinde!

Die Fenſter auf! die Herzen auf!
Geſchwinde, geſchwinde!
Es kommt der Junker Morgenwind,

Ein baufebackig rotes Kind,
Und bläſt, daß alles klingt und klirrt,
Bis ſeinem Herrn geöffnet wird.
Geſchwinde, geſchwinde!

Die Fenſter auf! die Herzen auf!
Geſchwinde, geſchwinde!
Es kommt der Ritter Sonnenſchein,
Der bricht mit goldnen Lanzen ein,
Der ſanfte Schmeichler Blütenhauch
Schleicht durch die engſten Ritzen auch.
Geſchwinde, geſchwinde!

Die Fenſter auf! die Herzen auf!
Geſchwinde, geſchwinde!
Zum Angriff ſchlägt die Nachtigall,
Und horch', und horch', ein Widerhall,
Ein Widerhall aus meiner Bruſt!
Herein, herein, du Frühlingsluſt,
Geſchwinde, geſchwinde!

Hellas und die Welt.

Ohne die Freiheit, was wäreſt du, Hellas?
Ohne dich, Hellas, was wäre die Welt?

Kommt, ihr Völker aller Zonen,
Seht die Brüſte,
Die euch ſäugten
Mit der reinen Milch der Weisheit —
Sollen Barbaren ſie zerfleiſchen?
Seht die Augen,
Die euch erleuchteten
Mit dem himmliſchen Strahle der Schönheit —
Sollen ſie Barbaren blenden?
Seht die Flamme,
Die euch wärmte

Durch und durch im tiefen Buſen,
Daß ihr fühltet,
Wer ihr ſeid,
Was ihr wollt,
Was ihr ſollt,
Eurer Menſchheit hohen Adel,
Eure Freiheit —
Sollen Barbaren ſie erſticken?
Kommt, ihr Völker aller Zonen,
Kommt und helfet frei ſie machen,
Die euch alle frei gemacht!

Ohne die Freiheit, was wäreſt du, Hellas?
Ohne dich, Hellas, was wäre die Welt?

Lenau.

Bitte.

Weil' auf mir, du dunkles Auge,
Übe deine ganze Macht,
Ernſte, milde, träumeriſche,
Unergründlich ſüße Nacht!

Nimm mit deinem Zauberdunkel
Dieſe Welt von hinnen mir,
Daß du über meinem Leben
Einſam ſchwebeſt für und für

Schilflieder.

Drüben geht die Sonne ſcheiden,
Und der müde Tag entſchlief;
Niederhangen hier die Weiden
In den Teich, ſo ſtill, ſo tief.

Und ich muß mein Liebſtes meiden:
Quill, o Thräne, quill hervor!
Traurig ſäuſeln hier die Weiden,
Und im Winde bebt das Rohr.

In mein stilles, tiefes Leiden
Strahlst du, Ferne! Hell und mild,
Wie durch Binsen hier und Weiden
Strahlt des Abendsternes Bild.

* * *

Auf dem Teich, dem regungslosen,
Weilt des Mondes holder Glanz,
Flechtend seine bleichen Rosen
In des Schilfes grünen Kranz.

Hirsche wandeln dort am Hügel,
Blicken in die Nacht empor;
Manchmal regt sich das Geflügel
Träumerisch im tiefen Rohr.

Weinend muß mein Blick sich senken;
Durch die tiefste Seele geht
Mir ein süßes Deingedenken,
Wie ein stilles Nachtgebet!

Der Polenflüchtling.

Im quellenarmen Wüstensand
Arabischer Nomaden
Irrt, ohne Ziel und Vaterland,
Auf windverwehten Pfaden,
Ein Polenheld, und grollet still,
Daß noch sein Herz nicht brechen will.

Die Sonn' auf ihn heruntersprüht
Die heißen Mittagsbrände;
Von ihrem Flammenkusse glüht
Das Schwert an seiner Lende.
Will wecken ihm den tapfern Stahl
Zur Racheglut der Sonnenstrahl?

Sein Leib neigt ſich dem Boden zu
Mit dürſtendem Ermatten.
Der ſänke gern zu kühler Ruh'
In ſeinen eig'nen Schatten;
Der tränke gern vor dürrer Glut
Schier ſeine eig'ne Thränenflut.

Doch ſolche Qual ſein Herz nicht merkt,
Weil's trägt ein tief'res Kränken.
Er ſchreitet fort, vom Schmerz geſtärkt,
Vom Schlachtenangedenken.
Manchmal ſein Mund „Kosziusko!" ruft,
Und träumend haut er in die Luft.

Als nun der Abend Kühlung bringt,
Steht er an grüner Stelle;
Ein ſüßes Lied des Mitleids ſingt
Entgegen ihm die Quelle,
Und ſäuſelnd weht das Gras ihn an:
O ſchlummre hier, du armer Mann!

Er ſinkt, er ſchläft. Der fremde Baum
Einflüſtert ihn gelinde
In einen ſchönen Heldentraum;
Die Wellen und die Winde
Umrauſchen ihn wie Schlachtengang,
Umrauſchen ihn wie Siegsgeſang.

Schon kommt im Oſten voll und klar
Herauf des Mondes Schimmern;
Von einer Beduinenſchar
Die blanken Säbel flimmern
Weithin im öden Mondrevier,
Der Wildnis nächtlich helle Zier.

Stets lauter tönt der Hufentanz
Von windverwandten Fliehern,
Die, heißgejagt, im Mondenglanz
Dem Quell entgegenwiehern.
Die Reiter rufen in die Nacht;
Doch nicht der Polenheld erwacht.

Sie laſſen, friſch und froh gelaunt,
Die Roſſ' im Quelle trinken,
Und plötzlich ſchauen ſie erſtaunt,
Ein Schwert im Graſe blinken,
Und zitternd ſpielt das kühle Licht
Auf einem bleichen Angeſicht.

Sie lagern um den Fremden ſtumm,
Ihn aufzuwecken bange;
Sie ſehn der Narben Heiligtum
Auf blaſſer Stirn und Wange:
Dem Wüſtenſohn zu Herzen geht
Des Unglücks ſtille Majeſtät.

Dem ſchlafverſunknen Helden naht,
Mit Schritten gaſtlich leiſe,
Ein alter, finſterer Nomad,
Und Labetrunk und Speiſe,
Das beſte, das er ihm erlas,
Stellt er ihm heimlich vor ins Gras.

Nimmt wieder ſeine Stelle dann.
Noch ſtarrt die ſtumme Runde
Den Bleichen an, ob auch verrann
Der Nacht ſchon manche Stunde;
Bis aus dem Schlummer fährt empor
Der Mann, der's Vaterland verlor.

Da grüßen ſie den Fremden mild,
Und ſingen ihm zu Ehre
Geſänge tief und ſchlachtenwild
Heraus zur Wüſtenleere.
Blutrache, nach der Väter Brauch,
Iſt ihres Liedes heißer Hauch.

Wie faßt und ſchwingt ſein Schwert der Held,
Der noch vom Traum Berückte!
— Er ſteht auf Oſtrolenka's Feld; —
Wie lauſchet der Entzückte,
Vom ſtürmiſchen Geſang umweht,
Wie heiß ſein Blick nach Feinden ſpäht!

Doch nun der Pole ſchärfer lauſcht,
Sind's fremde, fremde Töne;
Was ihn im Waffenglanz umrauſcht,
Arabiens freie Söhne,
Auf die der Mond der Wüſte ſcheint:
Da wirft er ſich zur Erd' — und weint.

Einſamkeit.

Wild verwachſne, dunkle Fichten.
Leiſe klagt die Quelle fort;
Herz, das iſt der rechte Ort
Für dein ſchmerzliches Verzichten

Grauer Vogel in den Zweigen
Einſam deine Klage ſingt,
Und auf deine Frage bringt
Antwort nicht des Waldes Schweigen.

Wenn's auch immer Schweigen bliebe,
Klage, klage fort! es weht,
Der dich höret und verſteht,
Stille hier der Geiſt der Liebe.

Nicht verloren hier im Mooſe,
Herz, dein heimlich Weinen geht;
Deine Liebe Gott verſteht,
Deine tiefe, hoffnungsloſe!

Heine.

Schöne Wiege meiner Leiden,
Schönes Grabmal meiner Ruh',
Schöne Stadt, wir müſſen ſcheiden,
Lebe wohl! ruf' ich dir zu.

Lebe wohl, du heil'ge Schwelle,
Wo da wandelt Liebchen traut;
Lebe wohl, du heil'ge Stelle,
Wo ich ſie zuerſt geſchaut.

Hätt' ich dich doch nie geſehen,
Schöne Herzenskönigin!
Nimmer wär' es dann geſchehen,
Daß ich jetzt ſo elend bin.

Nie wollt' ich dein Herze rühren,
Liebe hab' ich nie erfleht;
Nur ein ſtilles Leben führen
Wollt' ich, wo dein Odem weht.

Doch du drängſt mich ſelbſt von hinnen,
Bittre Worte ſpricht dein Mund;
Wahnſinn wühlt in meinen Sinnen,
Und mein Herz iſt krank und wund.

Und die Glieder matt und träge
Schlepp' ich fort am Wanderſtab,
Bis mein müdes Haupt ich lege
Ferne in ein kühles Grab.

HEINRICH HEINE.
(*Reduced fac-simile of an etching*, 1824, *by L. E. Grimm.*)

Die Grenadiere.

Nach Frankreich zogen zwei Grenadier',
Die waren in Rußland gefangen.
Und als sie kamen ins deutsche Quartier,
Sie ließen die Köpfe hangen.

Da hörten sie beide die traurige Mär':
Daß Frankreich verloren gegangen,
Besiegt und zerschlagen das große Heer, —
Und der Kaiser, der Kaiser gefangen.

Da weinten zusammen die Grenadier'
Wohl ob der kläglichen Kunde.
Der eine sprach: „Wie weh wird mir,
Wie brennt meine alte Wunde!"

Der andre sprach: „Das Lied ist aus,
Auch ich möcht' mit dir sterben,
Doch hab' ich Weib und Kind zu Haus,
Die ohne mich verderben."

„Was schert mich Weib, was schert mich Kind!
Ich trage weit bessres Verlangen;
Laß sie betteln gehn, wenn sie hungrig sind, —
Mein Kaiser, mein Kaiser gefangen!

„Gewähr' mir, Bruder, eine Bitt':
Wenn ich jetzt sterben werde,
So nimm meine Leiche nach Frankreich mit,
Begrab' mich in Frankreichs Erde.

„Das Ehrenkreuz am roten Band
Sollst du aufs Herz mir legen;
Die Flinte gieb mir in die Hand,
Und gürt' mir um den Degen.

„So will ich liegen und horchen still,
Wie eine Schildwach', im Grabe,
Bis einst ich höre Kanonengebrüll,
Und wiehernder Rosse Getrabe.

„Dann reitet mein Kaiser wohl über mein Grab,
Viel Schwerter klirren und blitzen;
Dann steig' ich gewaffnet hervor aus dem Grab,—
Den Kaiser, den Kaiser zu schützen!"

Belsazer.

Die Mitternacht zog näher schon;
In stiller Ruh' lag Babylon.

Nur oben in des Königs Schloß,
Da flackert's, da lärmt des Königs Troß.

Dort oben in dem Königssaal,
Belsazer hielt sein Königsmahl.

Die Knechte saßen in schimmernden Reihn,
Und leerten die Becher mit funkelndem Wein.

Es klirrten die Becher, es jauchzten die Knecht';
So klang es dem störrigen Könige recht.

Des Königs Wangen leuchten Glut;
Im Wein erwuchs ihm kecker Mut.

Und blindlings reißt der Mut ihn fort;
Und er lästert die Gottheit mit sündigem Wort.

Und er brüstet sich frech, und lästert wild;
Die Knechtenschar ihm Beifall brüllt.

Der König rief mit stolzem Blick;
Der Diener eilt und kehrt zurück.

Er trug viel gülden Gerät auf dem Haupt;
Das war aus dem Tempel Jehovahs geraubt.

Und der König ergriff mit frevler Hand
Einen heiligen Becher, gefüllt bis am Rand.

Und er leert ihn hastig bis den Grund,
Und rufet laut mit schäumendem Mund:

„Jehovah! dir künd' ich auf ewig Hohn, —
Ich bin der König von Babylon!"

Doch kaum das grause Wort verklang,
Dem König ward's heimlich im Busen bang.

Das gellende Lachen verstummte zumal;
Es wurde leichenstill im Saal.

Und sieh! und sieh! an weißer Wand,
Da kam's hervor, wie Menschenhand;

Und schrieb, und schrieb an weißer Wand
Buchstaben von Feuer, und schrieb und schwand.

Der König stieren Blicks da saß,
Mit schlotternden Knie'n und totenblaß.

Die Knechtenschar saß kalt durchgraut,
Und saß gar still, gab keinen Laut.

Die Magier kamen, doch keiner verstand
Zu deuten die Flammenschrift an der Wand.

Belsazer ward aber in selbiger Nacht
Von seinen Knechten umgebracht.

An meine Mutter B. Heine.

Ich bin's gewohnt, den Kopf recht hoch zu tragen,
Mein Sinn ist auch ein bischen starr und zähe;
Wenn selbst der König mir ins Antlitz sähe,
Ich würde nicht die Augen niederschlagen.

Doch, liebe Mutter, offen will ich's sagen:
Wie mächtig auch mein stolzer Mut sich blähe,
In deiner selig süßen, trauten Nähe
Ergreift mich oft ein demutvolles Zagen.

Ist es dein Geist, der heimlich mich bezwinget,
Dein hoher Geist, der alles kühn durchdringet,
Und blitzend sich zum Himmelslichte schwinget?

Quält mich Erinnerung, daß ich verübet
So manche That, die dir das Herz betrübet,
Das schöne Herz, das mich so sehr geliebet?

Im tollen Wahn hatt' ich dich einst verlassen,
Ich wollte gehn die ganze Welt zu Ende,
Und wollte sehn, ob ich die Liebe fände,
Um liebevoll die Liebe zu umfassen.

Die Liebe suchte ich auf allen Gassen,
Vor jeder Thüre streckt' ich aus die Hände,
Und bettelte um g'ringe Liebesspende, —
Doch lachend gab man mir nur kaltes Hassen.

Und immer irrte ich nach Liebe, immer
Nach Liebe, doch die Liebe fand ich nimmer,
Und kehrte um nach Hause, krank und trübe.

Doch da bist du entgegen mir gekommen,
Und ach! was da in deinem Aug' geschwommen,
Das war die süße, langgesuchte Liebe.

* * *

Die Rose, die Lilie, die Taube, die Sonne
Die liebt' ich einst alle in Liebeswonne.
Ich lieb' sie nicht mehr, ich liebe alleine
Die Kleine, die Feine, die Reine, die Eine;
Sie selber, aller Liebe Bronne,
Ist Rose und Lilie und Taube und Sonne.

* * *

Ich will meine Seele tauchen
In den Kelch der Lilie hinein;
Die Lilie ſoll klingend hauchen
Ein Lied von der Liebſten mein.

Das Lied ſoll ſchauern und beben
Wie der Kuß von ihrem Mund,
Den ſie mir einſt gegeben
In wunderbar ſüßer Stund'.

* * *

Es ſtehen unbeweglich
Die Sterne in der Höh'
Viel tauſend Jahr', und ſchauen
Sich an mit Liebesweh.

Sie ſprechen eine Sprache,
Die iſt ſo reich, ſo ſchön;
Doch keiner der Philologen
Kann dieſe Sprache verſtehn.

Ich aber hab' ſie gelernet,
Und ich vergeſſe ſie nicht;
Mir diente als Grammatik
Der Herzallerliebſten Geſicht.

* * *

Auf Flügeln des Geſanges,
Herzliebchen, trag' ich dich fort,
Fort nach den Fluren des Ganges,
Dort weiß ich den ſchönſten Ort.

Dort liegt ein rotblühender Garten
Im ſtillen Mondenſchein;
Die Lotosblumen erwarten
Ihr trautes Schweſterlein.

Die Veilchen kichern und koſen,
Und ſchaun nach den Sternen empor;
Heimlich erzählen die Roſen
Sich duftende Märchen ins Ohr.

Es hüpfen herbei und lauſchen
Die frommen, klugen Gazell'n;
Und in der Ferne rauſchen
Des heiligen Stromes Well'n.

Dort wollen wir niederſinken
Unter dem Palmenbaum,
Und Liebe und Ruhe trinken
Und träumen ſeligen Traum.

* * *

Die Lotosblume ängſtigt
Sich vor der Sonne Pracht,
Und mit geſenktem Haupte
Erwartet ſie träumend die Nacht.

Der Mond, der iſt ihr Buhle,
Er weckt ſie mit ſeinem Licht,
Und ihm entſchleiert ſie freundlich
Ihr frommes Blumengeſicht.

Sie blüht und glüht und leuchtet,
Und ſtarret ſtumm in die Höh';
Sie duftet und weinet und zittert
Vor Liebe und Liebesweh.

* * *

Ich grolle nicht, und wenn das Herz auch bricht,
Ewig verlornes Lieb! ich grolle nicht.
Wie du auch ſtrahlſt in Diamantenpracht,
Es fällt kein Strahl in deines Herzens Nacht.

Das weiß ich längſt. Ich ſah dich ja im Traum,
Und ſah die Nacht in deines Herzens Raum,
Und ſah die Schlang', die dir am Herzen frißt,
Ich ſah, mein Lieb, wie ſehr du elend biſt.

* * *

Ja, du biſt elend, und ich grolle nicht; —
Mein Lieb, wir ſollen beide elend ſein!
Bis uns der Tod das kranke Herze bricht,
Mein Lieb, wir ſollen beide elend ſein.

Wohl ſeh' ich Spott, der deinen Mund umſchwebt,
Und ſeh' dein Auge blitzen trotziglich,
Und ſeh' den Stolz, der deinen Buſen hebt, —
Und elend biſt du doch, elend wie ich.

Unſichtbar zuckt auch Schmerz um deinen Mund,
Verborgne Thräne trübt des Auges Schein,
Der ſtolze Buſen hegt geheime Wund', —
Mein Lieb, wir ſollen beide elend ſein.

* * *

Das iſt ein Flöten und Geigen,
Trompeten ſchmettern drein;
Da tanzt den Hochzeitreigen
Die Herzallerliebſte mein.

Das iſt ein Klingen und Dröhnen
Von Pauken und Schalmei'n;
Dazwiſchen ſchluchzen und ſtöhnen
Die guten Engelein.

* * *

Und wüßten's die Blumen, die kleinen,
Wie tief verwundet mein Herz,
Sie würden mit mir weinen,
Zu heilen meinen Schmerz.

Und wüßten's die Nachtigallen,
Wie ich so traurig und krank,
Sie ließen fröhlich erschallen
Erquickenden Gesang.

Und wüßten sie mein Wehe,
Die goldnen Sternelein,
Sie kämen aus ihrer Höhe,
Und sprächen Trost mir ein.

Die alle können's nicht wissen,
Nur Eine kennt meinen Schmerz:
Sie hat ja selbst zerrissen,
Zerrissen mir das Herz.

* * *

Ein Fichtenbaum steht einsam
Im Norden auf kahler Höh'.
Ihn schläfert; mit weißer Decke
Umhüllen ihn Eis und Schnee.

Er träumt von einer Palme,
Die fern im Morgenland
Einsam und schweigend trauert
Auf brennender Felsenwand.

* * *

Ein Jüngling liebt ein Mädchen,
Die hat einen andern erwählt;
Der andre liebt eine andre,
Und hat sich mit dieser vermählt.

Das Mädchen heiratet aus Ärger
Den ersten, besten Mann,
Der ihr in den Weg gelaufen;
Der Jüngling ist übel dran.

Es iſt eine alte Geſchichte,
Doch bleibt ſie immer neu;
Und wem ſie juſt paſſieret,
Dem bricht das Herz entzwei.

* * *

Aus alten Märchen winkt es
Hervor mit weißer Hand,
Da ſingt es und da klingt es
Von einem Zauberland:

Wo große Blumen ſchmachten
Im goldnen Abendlicht,
Und zärtlich ſich betrachten
Mit bräutlichem Geſicht; —

Wo alle Bäume ſprechen,
Und ſingen, wie ein Chor,
Und laute Quellen brechen
Wie Tanzmuſik hervor;

Und Liebesweiſen tönen,
Wie du ſie nie gehört,
Bis wunderſüßes Sehnen
Dich wunderſüß bethört!

Ach könnt' ich dorthin kommen,
Und dort mein Herz erfreun,
Und aller Qual entnommen,
Und frei und ſelig ſein!

Ach! jenes Land der Wonne,
Das ſeh' ich oft im Traum;
Doch kommt die Morgenſonne,
Zerfließt's wie eitel Schaum.

* * *

Allnächtlich im Traume seh' ich dich,
Und sehe dich freundlich grüßen,
Und laut aufweinend stürz' ich mich
Zu deinen süßen Füßen.

Du siehst mich an wehmütiglich,
Und schüttelst das blonde Köpfchen;
Aus deinen Augen schleichen sich
Die Perlentränentröpfchen.

Du sagst mir heimlich ein leises Wort,
Und giebst mir den Strauß von Cypressen.
Ich wache auf, und der Strauß ist fort,
Und das Wort hab' ich vergessen.

Lorelei.

Ich weiß nicht, was soll es bedeuten,
Daß ich so traurig bin;
Ein Märchen aus alten Zeiten,
Das kommt mir nicht aus dem Sinn.

Die Luft ist kühl und es dunkelt,
Und ruhig fließt der Rhein;
Der Gipfel des Berges funkelt
Im Abendsonnenschein.

Die schönste Jungfrau sitzet
Dort oben wunderbar,
Ihr goldnes Geschmeide blitzet,
Sie kämmt ihr goldenes Haar.

Sie kämmt es mit goldenem Kamme,
Und singt ein Lied dabei;
Das hat eine wundersame
Gewaltige Melodei.

Den Schiffer im kleinen Schiffe
Ergreift es mit wildem Weh;
Er ſchaut nicht die Felſenriffe,
Er ſchaut nur hinauf in die Höh'.

Ich glaube, die Wellen verſchlingen
Am Ende Schiffer und Kahn;
Und das hat mit ihrem Singen
Die Lorelei gethan.

* * *

Du ſchönes Fiſchermädchen,
Treibe den Kahn ans Land;
Komm zu mir und ſetze dich nieder,
Wir koſen Hand in Hand.

Leg' an mein Herz dein Köpfchen,
Und fürchte dich nicht ſo ſehr;
Vertrauſt du dich doch ſorglos
Täglich dem wilden Meer.

Mein Herz gleicht ganz dem Meere,
Hat Sturm und Ebb' und Flut,
Und manche ſchöne Perle
In ſeiner Tiefe ruht.

* * *

Wenn ich an deinem Hauſe
Des Morgens vorüber geh',
So freut's mich, du liebe Kleine,
Wenn ich dich am Fenſter ſeh'.

Mit deinen ſchwarzbraunen Augen
Siehſt du mich forſchend an:
Wer biſt du, und was fehlt dir,
Du fremder, kranker Mann?

„Ich bin ein deutſcher Dichter,
Bekannt im deutſchen Land;
Nennt man die beſten Namen,
So wird auch der meine genannt.

„Und was mir fehlt, du Kleine,
Fehlt manchem im deutſchen Land;
Nennt man die ſchlimmſten Schmerzen,
So wird auch der meine genannt.“

* * *

Das Meer erglänzte weit hinaus
Im letzten Abendſcheine;
Wir ſaßen am einſamen Fiſcherhaus,
Wir ſaßen ſtumm und alleine.

Der Nebel ſtieg, das Waſſer ſchwoll,
Die Möwe flog hin und wieder;
Aus deinen Augen liebevoll
Fielen die Thränen nieder.

Ich ſah ſie fallen auf deine Hand,
Und bin aufs Knie geſunken;
Ich hab' von deiner weißen Hand
Die Thränen fortgetrunken.

Seit jener Stunde verzehrt ſich mein Leib,
Die Seele ſtirbt vor Sehnen; —
Mich hat das unglückſel'ge Weib
Vergiftet mit ihren Thränen.

* * *

Du biſt wie eine Blume
So hold und ſchön und rein;
Ich ſchau' dich an, und Wehmut
Schleicht mir ins Herz hinein.

Mir iſt, als ob ich die Hände
Aufs Haupt dir legen ſollt',
Betend, daß Gott dich erhalte
So rein und ſchön und hold.

* * *

Du haſt Diamanten und Perlen,
Haſt alles, was Menſchenbegehr,
Und haſt die ſchönſten Augen —
Mein Liebchen, was willſt du mehr?

Auf deine ſchönen Augen
Hab' ich ein ganzes Heer
Von ewigen Liedern gedichtet —
Mein Liebchen, was willſt du mehr?

Mit deinen ſchönen Augen
Haſt du mich gequält ſo ſehr,
Und haſt mich zu Grunde gerichtet —
Mein Liebchen, was willſt du mehr?

Der Hirtenknabe.

König iſt der Hirtenknabe,
Grüner Hügel iſt ſein Thron;
Über ſeinem Haupt die Sonne
Iſt die große, goldne Kron'.

Ihm zu Füßen liegen Schafe,
Weiche Schmeichler, rothekreuzt;
Kavaliere ſind die Kälber,
Und ſie wandeln ſtolzgeſpreizt.

Hofſchauſpieler ſind die Böcklein;
Und die Vögel und die Küh',
Mit den Flöten, mit den Glöcklein,
Sind die Kammermuſizi.

Und das klingt und ſingt ſo lieblich,
Und ſo lieblich rauſchen drein
Waſſerfall und Tannenbäume,
Und der König ſchlummert ein.

Unterdeſſen muß regieren
Der Miniſter, jener Hund,
Deſſen knurriges Gebelle
Wiederhallet in der Rund'.

Schläfrig lallt der junge König:
„Das Regieren iſt ſo ſchwer;
Ach, ich wollt', daß ich zu Hauſe
Schon bei meiner Kön'gin wär'!

„In den Armen meiner Kön'gin
Ruht mein Königshaupt ſo weich,
Und in ihren ſchönen Augen
Liegt mein unermeßlich Reich!"

Sturm.

Es wütet der Sturm,
Und er peitſcht die Wellen,
Und die Well'n, wutſchäumend und bäumend,
Türmen ſich auf, und es wogen lebendig
Die weißen Waſſerberge,
Und das Schifflein erklimmt ſie,
Haſtig mühſam,
Und plötzlich ſtürzt es hinab
In ſchwarze, weitgähnende Flutabgründe.—

O Meer!
Mutter der Schönheit, der Schaumentſtiegenen!
Großmutter der Liebe! ſchone meiner!
Schon flattert, leichenwitternd,
Die weiße, geſpenſtiſche Möwe,

Und wetzt an dem Maſtbaum den Schnabel,
Und lechzt voll Fraßbegier nach dem Herzen,
Das vom Ruhm deiner Tochter ertönt,
Und das dein Enkel, der kleine Schalk,
Zum Spielzeug erwählt.

Vergebens mein Bitten und Flehn!
Mein Rufen verhallt im toſenden Sturm,
Im Schlachtlärm der Winde.
Es brauſt und pfeift und praſſelt und heult,
Wie ein Tollhaus von Tönen!
Und zwiſchendurch hör' ich vernehmbar
Lockende Harfenlaute,
Sehnſuchtwilden Geſang,
Seelenſchmelzend und ſeelenzerreißend,
Und ich erkenne die Stimme.

Fern an ſchottiſcher Felſenküſte,
Wo das graue Schlößlein hinausragt
Uber die brandende See,
Dort, am hochgewölbten Fenſter,
Steht eine ſchöne, kranke Frau,
Zartdurchſichtig und marmorblaß,
Und ſie ſpielt die Harfe und ſingt,
Und der Wind durchwühlt ihre langen Locken
Und trägt ihr dunkles Lied
Über das weite, ſtürmende Meer.

Meergruß.

Thalatta! Thalatta!
Sei mir gegrüßt, du ewiges Meer!
Sei mir gegrüßt zehntauſendmal
Aus jauchzendem Herzen,
Wie einſt dich begrüßten
Zehntauſend Griechenherzen,

Unglückbekämpfende, heimatverlangende,
Weltberühmte Griechenherzen.

Es wogten die Fluten,
Sie wogten und brauſten,
Die Sonne goß eilig herunter
Die ſpielenden Roſenlichter,
Die aufgeſcheuchten Möwenzüge
Flatterten fort, lautſchreiend,
Es ſtampften die Roſſe, es klirrten die Schilde,
Und weithin erſcholl es wie Siegesruf:
„Thalatta! Thalatta!“

Sei mir gegrüßt, du ewiges Meer!
Wie Sprache der Heimat rauſcht mir dein Waſſer,
Wie Träume der Kindheit ſeh' ich es flimmern
Auf deinem wogenden Wellengebiet,
Und alte Erinnrung erzählt mir aufs neue
Von all dem lieben, herrlichen Spielzeug,
Von all den blinkenden Weihnachtsgaben,
Von all den roten Korallenbäumen,
Goldfiſchchen, Perlen und bunten Muſcheln,
Die du geheimnisvoll bewahrſt,
Dort unten im klaren Kryſtallhaus.

O, wie hab' ich geſchmachtet in öder Fremde!
Gleich einer welken Blume
In des Botanikers blecherner Kapſel,
Lag mir das Herz in der Bruſt.
Mir iſt, als ſaß ich winterlange,
Ein Kranker, in dunkler Krankenſtube,
Und nun verlaß' ich ſie plötzlich,
Und blendend ſtrahlt mir entgegen
Der ſmaragdene Frühling, der ſonnengeweckte,
Und es rauſchen die weißen Blütenbäume,
Und die jungen Blumen ſchauen mich an

Mit bunten duftenden Augen,
Und es duftet und summt und atmet und lacht,
Und im blauen Himmel singen die Vöglein —
Thalatta! Thalatta!

Du tapferes Rückzugherz!
Wie oft, wie bitteroft
Bedrängten dich des Nordens Barbarinnen!
Aus großen, siegenden Augen
Schossen sie brennende Pfeile;
Mit krummgeschliffenen Worten
Drohten sie mir die Brust zu spalten;
Mit Keilschriftbilletts zerschlugen sie mir
Das arme, betäubte Gehirn —
Vergebens hielt ich den Schild entgegen,
Die Pfeile zischten, die Hiebe krachten,
Und von des Nordens Barbarinnen
Ward ich gedrängt bis ans Meer —
Und frei, aufatmend begrüß' ich das Meer,
Das liebe, rettende Meer,
Thalatta! Thalatta!

* * *

Unterm weißen Baume sitzend,
Hörst du fern die Winde schrillen,
Siehst, wie oben stumme Wolken
Sich in Nebeldecken hüllen;

Siehst, wie unten ausgestorben
Wald und Flur, wie kahl geschoren; —
Um dich Winter, in dir Winter,
Und dein Herz ist eingefroren.

Plötzlich fallen auf dich nieder
Weiße Flocken, und verdrossen
Meinst du schon mit Schneegestöber
Hab' der Baum dich übergossen.

Doch es iſt kein Schneegeſtöber,
Merkſt es bald mit freud'gem Schrecken;
Duft'ge Frühlingsblüten ſind es,
Die dich necken und bedecken.

Welch ein ſchauerſüßer Zauber!
Winter wandelt ſich in Maie,
Schnee verwandelt ſich in Blüten,
Und dein Herz es liebt aufs neue.

* * *

Leiſe zieht durch mein Gemüt
Liebliches Geläute,
Klinge, kleines Frühlingslied,
Kling' hinaus ins Weite.

Kling hinaus bis an das Haus,
Wo die Blumen ſprießen.
Wenn du eine Roſe ſchauſt,
Sag' ich laſſ' ſie grüßen.

* * *

Wie die Nelken duftig atmen!
Wie die Sterne, ein Gewimmel
Goldner Bienen, ängſtlich ſchimmern
An dem veilchenblauen Himmel!

Aus dem Dunkel der Kaſtanien
Glänzt das Landhaus, weiß und lüſtern,
Und ich hör' die Glasthür klirren
Und die liebe Stimme flüſtern.

Holdes Zittern, ſüßes Beben,
Furchtſam zärtliches Umſchlingen —
Und die jungen Roſen lauſchen,
Und die Nachtigallen ſingen.

* * *

Es war ein alter König,
Sein Herz war ſchwer, ſein Haupt war grau;
Der arme alte König,
Er nahm eine junge Frau.

Es war ein ſchöner Page,
Blond war ſein Haupt, leicht war ſein Sinn;
Er trug die ſeidne Schleppe
Der jungen Königin.

Kennſt du das alte Liedchen?
Es klingt ſo ſüß, es klingt ſo trüb!
Sie mußten beide ſterben,
Sie hatten ſich viel zu lieb.

* * *

Ich wandle unter Blumen
Und blühe ſelber mit;
Ich wandle wie im Traume,
Und ſchwanke bei jedem Schritt.

O, halt' mich feſt, Geliebte!
Vor Liebestrunkenheit
Fall' ich dir ſonſt zu Füßen,
Und der Garten iſt voller Leut'.

* * *

Der Brief, den du geſchrieben,
Er macht mich gar nicht bang;
Du willſt mich nicht mehr lieben,
Aber dein Brief iſt lang.

Zwölf Seiten, eng und zierlich!
Ein kleines Manuſkript!
Man ſchreibt nicht ſo ausführlich,
Wenn man den Abſchied giebt.

* * *

Doch es ist kein Schneegestöber,
Merkst es bald mit freud'gem Schrecken;
Duft'ge Frühlingsblüten sind es,
Die dich necken und bedecken.

Welch ein schauersüßer Zauber!
Winter wandelt sich in Maie,
Schnee verwandelt sich in Blüten,
Und dein Herz es liebt aufs neue.

* * *

Leise zieht durch mein Gemüt
Liebliches Geläute,
Klinge, kleines Frühlingslied,
Kling' hinaus ins Weite.

Kling hinaus bis an das Haus,
Wo die Blumen sprießen.
Wenn du eine Rose schaust,
Sag' ich laff' sie grüßen.

* * *

Wie die Nelken duftig atmen!
Wie die Sterne, ein Gewimmel
Goldner Bienen, ängstlich schimmern
An dem veilchenblauen Himmel!

Aus dem Dunkel der Kastanien
Glänzt das Landhaus, weiß und lüstern,
Und ich hör' die Glasthür klirren
Und die liebe Stimme flüstern.

Holdes Zittern, süßes Beben,
Furchtsam zärtliches Umschlingen —
Und die jungen Rosen lauschen,
Und die Nachtigallen singen.

* * *

Es war ein alter König,
Sein Herz war schwer, sein Haupt war grau;
Der arme alte König,
Er nahm eine junge Frau.

Es war ein schöner Page,
Blond war sein Haupt, leicht war sein Sinn;
Er trug die seidne Schleppe
Der jungen Königin.

Kennst du das alte Liedchen?
Es klingt so süß, es klingt so trüb!
Sie mußten beide sterben,
Sie hatten sich viel zu lieb.

* * *

Ich wandle unter Blumen
Und blühe selber mit;
Ich wandle wie im Traume,
Und schwanke bei jedem Schritt.

O, halt' mich fest, Geliebte!
Vor Liebestrunkenheit
Fall' ich dir sonst zu Füßen,
Und der Garten ist voller Leut'.

* * *

Der Brief, den du geschrieben,
Er macht mich gar nicht bang;
Du willst mich nicht mehr lieben,
Aber dein Brief ist lang.

Zwölf Seiten, eng und zierlich!
Ein kleines Manuskript!
Man schreibt nicht so ausführlich,
Wenn man den Abschied giebt.

* * *

Hoffmann von Fallersleben.

Aus den „Frühlingsliedern an Arlikona."

Du siehst mich an und kennst mich nicht,
Du liebes Engelangesicht!
Die Wünsche weißt du nicht, die reinen,
Die du so unbewußt erregt.
Ich muß mich freun, und möchte weinen:
So hast du mir mein Herz bewegt.

Kenn' ich dein Glück, du kennst es nicht,
Du liebes Engelangesicht!
Welch schönes Los ist dir beschieden!
Wie eine Lilie auf dem Feld,
So heiter und so still zufrieden
Lebst Du in Deiner kleinen Welt.

Mich treibt's im Leben hin und her,
Als ob ich niemals glücklich wär',
Kann keinen Frieden mir erjagen,
Und keine Heiterkeit und Ruh';
Und hab' in meinen schönsten Tagen
Nur einen Wunsch: lebt' ich wie du!

Aus den „Unpolitischen Liedern."

Das Glück der Vergeßlichkeit.

Ein Dompfaff in dem Bauer saß
Und seinen Busch und Wald vergaß,
Hub fröhlich an zu springen,
Zu pfeifen und zu singen
Gar hübsch und fein nach Kunstmanier:
„Ein freies Leben führen wir."

Ihr Menschen seid doch ebenso,
Ihr thut so frei, so frisch und froh —

FERDINAND FREILIGRATH.
(*After a photograph.*)

Ihr müßt im Käfig springen
Und hebt doch an zu singen
Wie dieses unvernünft'ge Tier:
„Ein freies Leben führen wir."

Freiligrath.

O lieb', so lang du lieben kannst!

O lieb', so lang du lieben kannst!
O lieb', so lang du lieben magst!
Die Stunde kommt, die Stunde kommt,
Wo du an Gräbern stehst und klagst!

Und sorge, daß dein Herze glüht
Und Liebe hegt und Liebe trägt,
So lang ihm noch ein ander Herz
In Liebe warm entgegenschlägt!

Und wer dir seine Brust erschließt,
O thu' ihm, was du kannst, zu lieb!
Und mach' ihm jede Stunde froh,
Und mach' ihm keine Stunde trüb!

Und hüte deine Zunge wohl,
Bald ist ein böses Wort gesagt!
O Gott, es war nicht bös gemeint, —
Der Andre aber geht und klagt.

O lieb', so lang du lieben kannst!
O lieb', so lang du lieben magst!
Die Stunde kommt, die Stunde kommt,
Wo du an Gräbern stehst und klagst!

Dann kniest du nieder an der Gruft,
Und birgst die Augen, trüb und naß,
— Sie sehn den Andern nimmermehr —
Ins lange, feuchte Kirchhofsgras.

Und sprichst: „O schau' auf mich herab,
Der hier an deinem Grabe weint!
Vergieb, daß ich gekränkt dich hab'!
O Gott, es war nicht bös gemeint!"

Er aber sieht und hört dich nicht,
Kommt nicht, daß du ihn froh umfängst;
Der Mund, der oft dich küßte, spricht
Nie wieder: „Ich vergab dir längst!"

Er that's, vergab dir lange schon,
Doch manche heiße Thräne fiel
Um dich und um dein herbes Wort —
Doch still — er ruht, er ist am Ziel!

O lieb', so lang du lieben kannst!
O lieb', so lang du lieben magst!
Die Stunde kommt, die Stunde kommt,
Wo du an Gräbern stehst und klagst!

Wär' ich im Bann von Mekka's Thoren.

Wär' ich im Bann von Mekka's Thoren,
Wär' ich auf Yemens glühndem Sand,
Wär' ich am Sinai geboren,
Dann führt' ein Schwert wohl diese Hand;

Dann zög' ich wohl mit flücht'gen Pferden
Durch Jethro's flammendes Gebiet!
Dann hielt' ich wohl mit meinen Herden
Rast bei dem Busche, der geglüht;

Dann abends wohl vor meinem Stamme,
In eines Zeltes luft'gem Haus,
Strömt' ich der Dichtung inn're Flamme
In lodernden Gesängen aus;

Dann wohl an meinen Lippen hinge
Ein ganzes Volk, ein ganzes Land;
Gleichwie mit Salomonis Ringe
Herrscht' ich, ein Zauberer, im Sand.

Nomaden sind ja meine Hörer,
Zu deren Geist die Wildnis spricht;
Die vor dem Samum, dem Zerstörer,
Sich werfen auf das Angesicht;

Die allzeit auf den Rossen hängen,
Absitzend nur am Wüstenbronn;
Die mit verhängten Zügeln sprengen
Von Aden bis zum Libanon;

Die nachts, als nimmermüde Späher,
Bei ihrem Vieh ruhn auf der Trift,
Und, wie vor Zeiten die Chaldäer,
Anschaun des Himmels goldne Schrift;

Die oft ein Murmeln noch vernehmen
Von Sina's glutgeborstnen Höhn;
Die oft des Wüstengeistes Schemen
In Säulen Rauches wandeln sehn;

Die durch den Riß oft des Gesteines
Erschaun das Flammen seiner Stirn —
Ha, Männer, denen glühnd wie meines
In heißen Schädeln brennt das Hirn.

O Land der Zelte, der Geschosse!
O Volk der Wüste, kühn und schlicht!
Beduin, du selbst auf deinem Rosse
Bist ein phantastisches Gedicht!

Ich irr' auf mitternächt'ger Küste;
Der Norden, ach! ist kalt und klug.
Ich wollt', ich säng' im Sand der Wüste,
Gelehnt an eines Hengstes Bug.

„Prinz Eugen, der edle Ritter."

Zelte, Posten, Werda-Rufer!
Luſt'ge Nacht am Donauufer!
Pferde ſtehn im Kreis umher
Angebunden an den Pflöcken;
An den engen Sattelböcken
Hangen Karabiner ſchwer.

Um das Feuer auf der Erde,
Vor den Hufen ſeiner Pferde
Liegt das öſtreich'ſche Piket.
Auf dem Mantel liegt ein jeder,
Von den Tſchakos weht die Feder,
Leutnant würfelt und Kornet.

Neben ſeinem müden Schecken
Ruht auf einer wollnen Decken
Der Trompeter ganz allein:
„Laßt die Knöchel, laßt die Karten!
Kaiſerliche Feldſtandarten
Wird ein Reiterlied erfreun!

Vor acht Tagen die Affaire
Hab' ich, zu Nutz dem ganzen Heere,
In gehör'gen Reim gebracht;
Selber auch geſetzt die Noten;
Drum, ihr Weißen und ihr Roten!
Merket auf und gebet acht!"

Und er ſingt die neue Weiſe
Einmal, zweimal, dreimal leiſe
Denen Reitersleuten vor;
Und wie er zum letztenmale
Endet, bricht mit einemmale
Los der volle kräft'ge Chor:

„Prinz Eugen, der edle Ritter!“
Hei, das klang wie Ungewitter
Weit ins Türkenlager hin.
Der Trompeter thät den Schnurrbart ſtreichen,
Und ſich auf die Seite ſchleichen
Zu der Marketenderin.

Der Falk.

Die Fürſtin zog zu Walde
Mit Jägern und Marſchalk!
Da ſah ſie reiten balde
Ein junger Edelfalk.
Er ſprach: „Wie klirrt dein Bügel;
Wie glänzt Agraff' und Treff';
Wie locker hängt dein Zügel,
Holdſelige Prinzeß!

Wie ſitzeſt du zu Pferde
So königlich und ſchlank!
Wie weht zur grünen Erde
Dein Schleier weiß und lang!
Wie nickt dein Hutgefieder
Vom flücht'gen wilden Ritt!
Wie zieret deine Glieder
Das knappe Jagdhabit!

O könnt' ich deinen Reizen
Allzeit ein Diener ſein:
Den Reiher wollt' ich beizen,
Herrin, für dich allein!
Ich wollte mit ihm ringen,
Dein ſtarkes Federſpiel,
Bis er, mit blut'gen Schwingen,
Zu deinen Füßen fiel'!“

Bezwungen von Verlangen,
Duckt er ins Heideland;
Er läßt sich willig fangen
Von eines Pagen Hand.
Der bietet ihn der Holden
Dar, mit gebog'nem Knie;
Mit einem Ringe golden
Schmückt den Gefangnen sie.

Nun muß er sie begleiten:
Mit seiner krummen Klau'
Muß er für sie bestreiten
Den Reiher, silbergrau.
Er trägt eine Lederkappe,
Sie nimmt ihn mit aufs Pferd.
Burgherr und Edelknappe
Hält ihn des Neides wert.

Ammonium.

„Fremdling, laß deine Stute grasen,
O, zieh' nicht weiter diese Nacht!
Dies ist die grünste der Oasen;
Im gelben Sandmeer glänzt ihr Rasen,
Gleichwie inmitten von Topasen
Ein grüner, funkelnder Smaragd!"

Er sprach: „Gern will ich mich entgürten!"
Und nahm dem Pferde das Gebiß.
Er setzte sich zu seinen Wirten;
Des Wüstengeiers Flügel schwirrten
An ihm vorüber nach den Syrten,
Zu ruhn in der Pentapolis.

Die Lieder und die Cymbeln klangen,
Die Mappe lag auf seinen Knien.
Die Rosse mit den blanken Stangen,

Die finstern Reiter mit den langen
Gewanden und den bärt'gen Wangen,
Die Zelte — fremd ergriff es ihn.

Mit farb'gen Stiften schuf er glühend
Ein Bildnis dieser Wüstenrast.
Die Dromedare lagen knieend
Am Quell; des Wirtes Töchter, blühend
Und schlank, bald nahend und bald fliehend,
Umtanzten singend ihren Gast:

„Fremdling, laß deine Stute grasen!
O, zieh' nicht weiter diese Nacht!
Dies ist die grünste der Oasen;
Im gelben Sandmeer glänzt ihr Rasen,
Gleichwie inmitten von Topasen
Ein grüner, funkelnder Smaragd!"

Löwenritt.

Wüstenkönig ist der Löwe; will er sein Gebiet durchfliegen,
Wandelt er nach der Lagune, in dem hohen Schilf zu liegen.
Wo Gazellen und Giraffen trinken, kauert er im Rohre;
Zitternd über dem Gewalt'gen rauscht das Laub der Sykomore.

Abends, wenn die hellen Feuer glühn im Hottentottenkraale,
Wenn des jähen Tafelberges bunte, wechselnde Signale
Nicht mehr glänzen, wenn der Kaffer einsam schweift durch die Karroo,
Wenn im Busch die Antilope schlummert, und am Strom das Gnu:

Sieh, dann ſchreitet majeſtätiſch durch die Wüſte die Giraffe,
Daß mit der Lagune trüben Fluten ſie die heiße, ſchlaffe
Zunge kühle; lechzend eilt ſie durch der Wüſte nackte Strecken,
Knieend ſchlürft ſie langen Halſes aus dem ſchlammgefüllten Becken.

Plötzlich regt es ſich im Rohre; mit Gebrüll auf ihren Nacken
Springt der Löwe; welch ein Reitpferd! Sah man reichere Schabracken
In den Marſtallkammern einer königlichen Hofburg liegen,
Als das bunte Fell des Renners, den der Tiere Fürſt beſtiegen?

In die Muskeln des Genickes ſchlägt er gierig ſeine Zähne;
Um den Bug des Rieſenpferdes weht des Reiters gelbe Mähne.
Mit dem dumpfen Schrei des Schmerzes ſpringt es auf und flieht gepeinigt;
Sieh, wie Schnelle des Kameles es mit Pardelhaut vereinigt!

Sieh, die mondbeſtrahlte Fläche ſchlägt es mit den leichten Füßen!
Starr aus ihrer Höhlung treten ſeine Augen; rieſelnd fließen
An dem braungefleckten Halſe nieder ſchwarzen Blutes Tropfen,
Und das Herz des flücht'gen Tieres hört die ſtille Wüſte klopfen.

Gleich der Wolke, deren Leuchten Israel im Lande Yemen
Führte, wie ein Geist der Wüste, wie ein fahler, luft'ger Schemen,
Eine sandgeformte Trombe in der Wüste sand'gem Meer,
Wirbelt eine gelbe Säule Sandes hinter ihnen her.

Ihrem Zuge folgt der Geier; krächzend schwirrt er durch die Lüfte;
Ihrer Spur folgt die Hyäne, die Entweiberin der Grüfte;
Folgt der Panther, der des Kaplands Hürden räuberisch verheerte;
Blut und Schweiß bezeichnen ihres Königs grausenvolle Fährte.

Zagend auf lebend'gem Throne sehn sie den Gebieter sitzen,
Und mit scharfer Klaue seines Sitzes bunte Polster ritzen.
Rastlos, bis die Kraft ihr schwindet, muß ihn die Giraffe tragen;
Gegen einen solchen Reiter hilft kein Bäumen und kein Schlagen.

Taumelnd an der Wüste Saume stürzt sie hin, und röchelt leise.
Tot, bedeckt mit Staub und Schaume, wird das Roß des Reiters Speise.
Über Madagaskar, fern im Osten, sieht man Frühlicht glänzen; —
So durchsprengt der Tiere König nächtlich seines Reiches Grenzen.

Du haſt genannt mich einen Vogelſteller.

Du haſt genannt mich einen Vogelſteller: —
Als ob du ſelber keine Garne zogſt!
O Gott, in deine Garne flog ich ſchneller
Und blinder ja, als du in meine flogſt!

Sprich, hab' ich dich — ſprich, haſt du mich gefangen?
Du weißt es ſelbſt nicht, du mein herz'ges Kind!
Wer kann denn ſagen, wie es zugegangen,
Daß wir uns haben, daß wir Eins nun ſind?

Doch wie du willſt! Laß mich dein Auge küſſen;
Du biſt nun mein, und bleibſt mir ewig nah!
Hat rauh mein Garn die Flügel dir zerriſſen?
O, ſei nicht bös — es fiel aus Liebe ja!

Und Liebe trägt dich, Liebe wird dich tragen,
Und wird dich ſchirmen jetzt und für und für!
Drum laß dein Flattern, laß dein Flügelſchlagen;
Sei du mein Vöglein, und vertraue mir!

Sei mir die Taube, die mit freud'gem Fliegen
Auf meinen Ruf um meine Stirne ſchwirrt;
Auf meiner Achſel will ſie gern ſich wiegen: —
Das iſt der Ort, wo ſie am liebſten girrt.

Sei mir die Lerche, die auf Glanzgefieder
Für ihren Pflüger ſich zur Sonne ſchwingt;
Die von des Himmels goldner Schwelle nieder
In meine Seele ſel'ge Lieder ſingt!

Und tief im Thale, wo die Linden rauſchen,
Da ſei vor Allem meine Nachtigall!
Da laß mich zitternd deiner Stimme lauſchen
Und deines Schlages wunderbarem Schall!

Das ist ein himmlisch, ist ein selig Schmettern;
Das ist die Lieb' in ihrer Qual und Lust!
O, ström' es aus, umrauscht von grünen Blättern,
Das Sehnen deiner Nachtigallenbrust!

Ha, schon erklingt's — herschwirrst du aus dem Laube,
Umflatterst furchtlos meine Hüttenthür!
Hörst nur auf mich, bist meine fromme Taube,
Bist Nachtigall und treue Lerche mir!

Entfliehst mir nimmer! — süßer stets und heller
Weht mir dein Flügel, tönt mir dein Gesang!
Die Garne ruhn: — glückselger Vogelsteller,
Das war dein letzter, war dein bester Fang!

Hamlet.

Deutschland ist Hamlet! Ernst und stumm
In seinen Thoren jede Nacht
Geht die begrabne Freiheit um,
Und winkt den Männern auf der Wacht.
Da steht die Hohe, blank bewehrt,
Und sagt dem Zaudrer, der noch zweifelt:
„Sei mir ein Rächer, zieh' dein Schwert!
Man hat mir Gift ins Ohr geträufelt!"

Er horcht mit zitterndem Gebein,
Bis ihm die Wahrheit schrecklich tagt;
Von Stund' an will er Rächer sein —
Ob er es wirklich endlich wagt?
Er sinnt und träumt und weiß nicht Rat;
Kein Mittel, das die Brust ihm stähle!
Zu einer frischen, mut'gen That
Fehlt ihm die frische, mut'ge Seele!

„Die kühn des Gottes herrlich Feuer schürt
Auf Bergen hoch und auf Altären,
Die, aufgehoben, an die Sterne rührt,
Wie mag die Hand denn nur, vom Ring umschnürt,
Zugleich des Herdes Flämmchen nähren?

„Wie mag die Lippe nur, der fort und fort
Wohllaut und Geist vereint enttönen,
Wie mag die Lippe nur zu Schaffnerwort,
Zu Wiegenreim und anderm Mißakkord
Des Alltagslebens sich gewöhnen?

„Wie mag die Stirn, die Epheu grün umlaubt,
Die Stirn, die junge Lorbeern schmücken,
Lorbeeren, trotzig vom Olymp geraubt,
Wie mag, das Welten trägt, das Dichterhaupt
Ins Joch sich des Philisters bücken?

„Das Flügelroß gehört in keinen Stall;
Es soll nur fliegen, jagen, schlagen!“ —
Ich könnte viel auf diesen Redeschwall
Erwidern, traun! doch soll die Nachtigall
Euch heute nur die Antwort sagen.

Der in des Waldes dunkelgrünem Schoß
Von Liedern trieft, die lechzend flammen:
Derselbe Schnabel singt nicht Lieder bloß,
Derselbe Schnabel trägt aus Laub und Moos
Doch auch ein Nestchen sich zusammen!

Herwegh.

Strophen aus der Fremde.

Ich möchte hingehn wie das Abendrot
Und wie der Tag mit seinen letzten Gluten —
O leichter, sanfter, ungefühlter Tod! —
Mich in den Schoß des Ewigen verbluten.

Ich möchte hingehn wie der heitre Stern,
Im vollſten Glanz, in ungeſchwächtem Blinken;
So ſtille und ſo ſchmerzlos möchte gern
Ich in des Himmels blaue Tiefen ſinken.

Ich möchte hingehn wie der Blume Duft,
Der freudig ſich dem ſchönen Kelch entringet
Und auf dem Fittig blütenſchwangrer Luft
Als Weihrauch auf des Herren Altar ſchwinget.

Ich möchte hingehn wie der Tau im Thal,
Wenn durſtig ihm des Morgens Feuer winken;
O wollte Gott, wie ihn der Sonnenſtrahl,
Auch meine lebensmüde Seele trinken!

Ich möchte hingehn wie der bange Ton,
Der aus den Saiten einer Harfe dringet,
Und, kaum dem irdiſchen Metall entflohn,
Ein Wohllaut in des Schöpfers Bruſt erklinget.

Du wirſt nicht hingehn wie das Abendrot,
Du wirſt nicht ſtille wie der Stern verſinken,
Du ſtirbſt nicht einer Blume leichten Tod,
Kein Morgenſtrahl wird deine Seele trinken.

Wohl wirſt du hingehn, hingehn ohne Spur,
Doch wird das Elend deine Kraft erſt ſchwächen,
Sanft ſtirbt es einzig ſich in der Natur,
Das arme Menſchenherz muß ſtückweis brechen.

Der Gefangene.

Zehn Jahre! ſeit den letzten Vogel ich
Im Blütenwald ſein Liedchen ſchlagen hörte;
Zehn Jahre! ſeit der blaue Himmel ſich
Zum letztenmale meinem Blick beſcherte:

Zehn Jahre! was iſt weiter dein Begehr?
Kann meine Wange ſich noch bläſſer färben?
Sieh, dieſe Hand bricht keine Kronen mehr;
Laß, König, laß mich in der Freiheit ſterben!

Zehn Jahre! meine Sehnen sind erschlafft,
Mein Auge kann die Kette nicht mehr sehen;
O zittre nicht! Kaum hab' ich noch die Kraft,
Zwei Schritte bis zum Grabe hinzugehen.
Ein Herr der Welt, und dein ein zahllos Heer! —
Und ich ein kranker Mann, ein Bau in Scherben —
Nein! diese Hand bricht keine Kronen mehr;
Laß, König, laß mich in der Freiheit sterben!

Zehn Jahre hat ihn dieser Kerkergruft
Mein Herz so treu dem Tode zugeschlagen;
Zehn Jahre! jetzt, o jetzt nur soviel Luft,
Gen Himmel eine Seele hinzutragen!
Ein wenig Luft! ei, fällt dir das so schwer?
Willst du schon wieder neue Söldner werben?
Sieh, diese Hand bricht keine Kronen mehr;
Laß, König, laß mich in der Freiheit sterben!

Zehn Jahre haben meinen Mut geknickt
Und meines Lebens Blüte mir genommen,
Man hat das Lied mir in der Brust erstickt,
Der letzte Funken ist schon längst verglommen.
Und noch nicht? Sprich, was weiter dein Begehr?
Kann meine Wange sich noch bläßer färben?
Sieh, diese Hand bricht keine Kronen mehr;
Laß, König, laß mich in der Freiheit sterben.

Shelley.

Um seinen Gott sich doppelt schmerzlich mühend,
War er ihm, selbsterrungen, doppelt teuer,
Dem Ewigen war keine Seele treuer,
Kein Glaube je so ungeschwächt und blühend.

Mit allen Pulsen für die Menschheit glühend,
Saß immer mit der Hoffnung er am Steuer,
Wenn er auch zürnte, seines Zornes Feuer
Nur gegen Sklaven und Tyrannen sprühend.

Ich möchte hingehn wie der heitre Stern,
Im vollſten Glanz, in ungeſchwächtem Blinken;
So ſtille und ſo ſchmerzlos möchte gern
Ich in des Himmels blaue Tiefen ſinken.

Ich möchte hingehn wie der Blume Duft,
Der freudig ſich dem ſchönen Kelch entringet
Und auf dem Fittig blütenſchwangrer Luft
Als Weihrauch auf des Herren Altar ſchwinget.

Ich möchte hingehn wie der Tau im Thal,
Wenn durſtig ihm des Morgens Feuer winken;
O wollte Gott, wie ihn der Sonnenſtrahl,
Auch meine lebensmüde Seele trinken!

Ich möchte hingehn wie der bange Ton,
Der aus den Saiten einer Harfe dringet,
Und, kaum dem irdiſchen Metall entflohn,
Ein Wohllaut in des Schöpfers Bruſt erklinget.

Du wirſt nicht hingehn wie das Abendrot,
Du wirſt nicht ſtille wie der Stern verſinken,
Du ſtirbſt nicht einer Blume leichten Tod,
Kein Morgenſtrahl wird deine Seele trinken.

Wohl wirſt du hingehn, hingehn ohne Spur,
Doch wird das Elend deine Kraft erſt ſchwächen,
Sanft ſtirbt es einzig ſich in der Natur,
Das arme Menſchenherz muß ſtückweis brechen.

Der Gefangene.

Zehn Jahre! ſeit den letzten Vogel ich
Im Blütenwald ſein Liedchen ſchlagen hörte;
Zehn Jahre! ſeit der blaue Himmel ſich
Zum letztenmale meinem Blick beſcherte:

Zehn Jahre! was iſt weiter dein Begehr?
Kann meine Wange ſich noch bläſſer färben?
Sieh, dieſe Hand bricht keine Kronen mehr;
Laß, König, laß mich in der Freiheit ſterben!

Zehn Jahre! meine Sehnen sind erschlafft,
Mein Auge kann die Kette nicht mehr sehen;
O zittre nicht! Kaum hab' ich noch die Kraft,
Zwei Schritte bis zum Grabe hinzugehen.
Ein Herr der Welt, und dein ein zahllos Heer! —
Und ich ein kranker Mann, ein Bau in Scherben —
Nein! diese Hand bricht keine Kronen mehr;
Laß, König, laß mich in der Freiheit sterben!

Zehn Jahre hat ihn dieser Kerkergruft
Mein Herz so treu dem Tode zugeschlagen;
Zehn Jahre! jetzt, o jetzt nur soviel Luft,
Gen Himmel eine Seele hinzutragen!
Ein wenig Luft! ei, fällt dir das so schwer?
Willst du schon wieder neue Söldner werben?
Sieh, diese Hand bricht keine Kronen mehr;
Laß, König, laß mich in der Freiheit sterben!

Zehn Jahre haben meinen Mut geknickt
Und meines Lebens Blüte mir genommen,
Man hat das Lied mir in der Brust erstickt,
Der letzte Funken ist schon längst verglommen.
Und noch nicht? Sprich, was weiter dein Begehr?
Kann meine Wange sich noch bläßer färben?
Sieh, diese Hand bricht keine Kronen mehr;
Laß, König, laß mich in der Freiheit sterben.

Shelley.

Um seinen Gott sich doppelt schmerzlich mühend,
War er ihm, selbsterrungen, doppelt teuer,
Dem Ewigen war keine Seele treuer,
Kein Glaube je so ungeschwächt und blühend.

Mit allen Pulsen für die Menschheit glühend,
Saß immer mit der Hoffnung er am Steuer,
Wenn er auch zürnte, seines Zornes Feuer
Nur gegen Sklaven und Tyrannen sprühend.

Ein Elfengeiſt in einem Menſchenleibe,
Von der Natur Altar ein reiner Funken,
Und drum für Englands Pöbelſinn die Scheibe;

Ein Herz, vom ſüßen Duft des Himmels trunken,
Verflucht vom Vater und geliebt vom Weibe,
Zuletzt ein Stern im wilden Meer verſunken.

Das Lied vom Haſſe.

Wohlauf, wohlauf, über Berg und Fluß
Dem Morgenrot entgegen,
Dem treuen Weib den letzten Kuß,
Und dann zum treuen Degen!

Bis unſre Hand in Aſche ſtiebt,
Soll ſie vom Schwert nicht laſſen;
Wir haben lang genug geliebt,
Und wollen endlich haſſen!

Die Liebe kann uns helfen nicht,
Die Liebe nicht erretten;
Halt' du, o Haß, dein jüngſt Gericht,
Brich du, o Haß, die Ketten!
Und wo es noch Tyrannen giebt,
Die laßt uns keck erfaſſen;
Wir haben lang genug geliebt,
Und wollen endlich haſſen!

Wer noch ein Herz beſitzt, dem ſoll's
Im Haſſe nur ſich rühren;
Allüberall iſt dürres Holz,
Um unſre Glut zu ſchüren.
Die ihr der Freiheit noch verbliebt,
Singt durch die deutſchen Straſſen:
„Ihr habet lang genug geliebt,
O lernet endlich haſſen!“

Erſt dann fragt, wenn zu fragen
Die Luſt euch noch nicht mied,
Ob endlich ausgeſungen
Das alte ew'ge Lied?

Begrüßung des Meeres.

Unermeßlich und unendlich,
Glänzend, ruhig, ahnungsſchwer,
Liegſt du vor mir ausgebreitet,
Altes, heil'ges, ew'ges Meer!

Soll ich dich mit Thränen grüßen,
Wie die Wehmut ſie vergießt,
Wenn ſie trauernd auf dem Friedhof
Manch ein teures Grab begrüßt?

Denn ein großer, ſtiller Friedhof,
Eine weite Gruft biſt du,
Manches Leben, manche Hoffnung
Deckſt du kalt und fühllos zu;

Keinen Grabſtein wahrſt du ihnen,
Nicht ein Kreuzlein, ſchlicht und ſchmal,
Nur am Strande wandelt weinend
Manch ein lebend Trauermal.—

Soll ich dich mit Jubel grüßen,
Jubel, wie ihn Freude zollt,
Wenn ein weiter, reicher Garten
Ihrem Blick ſich aufgerollt?

Denn ein unermeſſner Garten
Eine reiche Flur biſt du,
Edle Keime deckt und Schätze
Dein kryſtallner Buſen zu.

EMANUEL GEIBEL.
(*In* 1843. *Drawn by Otto Speckter.*)

Wie des Gartens üpp'ge Wieſen
Iſt dein Plan auch glatt und grün,
Perlen und Korallenhaine
Sind die Blumen, die dir blühn.

Wie im Garten ſtille Wandler
Ziehn die Schiffe durch das Meer,
Schätze fordernd, Schätze bringend,
Grüßend, hoffend, hin und her. —

Sollen Thränen, ſoll mein Jubel
Dich begrüßen, Ocean?
Nicht'ger Zweifel, eitle Frage,
Da ich doch nicht wählen kann!

Da doch auch der höchſte Jubel
Mir vom Aug' als Thräne rollt,
So wie Abendſchein und Frührot
Stets nur Tau den Bäumen zollt.

Zu dem Herrn empor mit Thränen
War mein Aug' im Dom gewandt;
Und mit Thränen grüßt' ich wieder
Jüngſt mein ſchönes Vaterland;

Weinend öffnet' ich die Arme,
Als ich der Geliebten nah;
Weinend kniet' ich auf den Höhen,
Wo ich dich zuerſt erſah.

Geibel.

Der Hidalgo.

Es iſt ſo ſüß, zu ſcherzen
Mit Liedern und mit Herzen
Und mit dem ernſten Streit.
Erglänzt des Mondes Schimmer,

Da treibt's mich fort vom Zimmer
Durch Platz und Gaſſen weit;
Da bin zur Lieb' ich immer
Wie zum Gefecht bereit.

Die Schönen von Sevilla
Mit Fächer und Mantilla
Blicken den Strom entlang;
Sie lauſchen mit Gefallen,
Wenn meine Lieder ſchallen
Zum Mandolinenklang,
Und dunkle Roſen fallen
Mir vom Balkon zum Dank.

Ich trage, wenn ich ſinge,
Die Zither und die Klinge
Von toledaniſchem Stahl.
Ich ſing' an manchem Gitter,
Und höhne manchen Ritter
Mit keckem Lied zumal.
Der Dame gilt die Zither,
Die Klinge dem Rival.

Auf denn zum Abenteuer!
Schon loſch der Sonne Feuer
Hinter den Bergen aus;
Der Mondnacht Dämmerſtunden,
Sie bringen Liebeskunden,
Sie bringen blut'gen Strauß;
Und Blumen oder Wunden
Trag' morgen ich nach Haus.

Der Zigeunerbube im Norden.

Fern im Süd das ſchöne Spanien,
Spanien iſt mein Heimatland,
Wo die ſchattigen Kaſtanien
Rauſchen an des Ebro Strand,

Wo die Mandeln rötlich blühen,
Wo die heiße Traube winkt,
Und die Rosen schöner glühen
Und das Mondlicht goldner blinkt.

Und nun wandr' ich mit der Laute
Traurig hier von Haus zu Haus,
Doch kein helles Auge schaute
Freundlich noch nach mir heraus.
Spärlich reicht man mir die Gaben,
Mürrisch heißet man mich gehn;
Ach, den armen braunen Knaben
Will kein Einziger verstehn.

Dieser Nebel drückt mich nieder,
Der die Sonne mir entfernt,
Und die alten lust'gen Lieder
Hab' ich alle fast verlernt.
Immer in die Melodieen
Schleicht der Eine Klang sich ein:
In die Heimat möcht' ich ziehen,
In das Land voll Sonnenschein!

Als beim letzten Erntefeste
Man den großen Reigen hielt,
Hab' ich jüngst das allerbeste
Meiner Lieder aufgespielt.
Doch wie sich die Paare schwangen
In der Abendsonne Gold,
Sind auf meine dunkeln Wangen
Heiße Thränen hingerollt.

Ach, ich dachte bei dem Tanze
An des Vaterlandes Lust,
Wo im duft'gen Mondenglanze
Freier atmet jede Brust,

Wo ſich bei der Zither Tönen
Jeder Fuß beflügelt ſchwingt,
Und der Knabe mit der Schönen
Glühend den Fandango ſchlingt.

Nein! Des Herzens ſehnend Schlagen
Länger halt' ich's nicht zurück;
Will ja jeder Luſt entſagen,
Laßt mir nur der Heimat Glück!
Fort zum Süden! Fort nach Spanien
In das Land voll Sonnenſchein!
Unter'm Schatten der Kaſtanien
Muß ich einſt begraben ſein.

* * *

Ich bin die Roſe auf der Au,
Die ſtill in Düften leuchtet;
Doch du, o Liebe, biſt der Tau,
Der nährend ſie befeuchtet.

Ich bin der dunkle Edelſtein,
Aus tiefem Schacht gewühlet:
Du aber biſt der Sonnenſchein,
Darin er Farben ſpielet.

Ich bin der Becher von Kryſtall,
Aus dem der König trinket;
Du biſt des Weines ſüßer Schwall,
Der purpurn ihn durchblinket.

Ich bin die trübe Wolkenwand,
Am Himmel aufgezogen;
Doch du biſt klar auf mich geſpannt
Als bunter Regenbogen.

Ich bin der Memnon ſtumm und tot
Von Wüſtennacht bedecket;
Du haſt den Klang als Morgenrot
In meiner Bruſt erwecket.

Ich bin der Menſch, der vielbewegt
Durchirrt das Thal der Mängel;
Du aber biſt's, die ſtark mich trägt,
Ein lichter Gottesengel.

Siehſt du das Meer.

Siehſt du das Meer? Es glänzt auf ſeiner Flut
Der Sonne Pracht;
Doch in der Tiefe, wo die Perle ruht,
Iſt finſtre Nacht.

Das Meer bin ich. In ſtolzen Wogen rollt
Mein wilder Sinn,
Und meine Lieder ziehn wie Sonnengold
Darüber hin.

Sie flimmern oft von zauberhafter Luſt,
Von Lieb' und Scherz;
Doch ſchweigend blutet in verborgner Bruſt
Mein dunkles Herz.

Dichterleben.

Wen einſt die Muſe mit dem Blick der Weihe
Mild angelächelt, da er ward geboren,
Der iſt und bleibt zum Dichter auserkoren,
Ob auch erſt ſpät der Kern zur Frucht gedeihe.

Des Lebens Pfade zeigt in bunter Reihe
Ihr ihm umſonſt; er wandelt wie verloren,
Es klingt ein ferner Klang in ſeinen Ohren,
Er ſinnt und ſinnt, daß er Geſtalt ihm leihe.

Der Lenz erſcheint mit ſeinen Blütenzweigen:
Er fühlt ſo ſeltſam ſich vom Hauch durchdrungen;
Die Liebe kommt: er weiß nicht mehr zu ſchweigen.

Und wie ein Quell, der lang ans Licht gerungen,
Bricht's nun hervor gewaltig, tonreich, eigen,
Und ſieh, er hat ſein erſtes Lied geſungen.

Tannhäuſer.

Wie wird die Nacht ſo lüſtern!
Wie blüht ſo reich der Wald!
In allen Wipfeln flüſtern
Viel Stimmen mannigfalt.
Die Bächlein blinken und rauſchen,
Die Blumen duften und glühn,
Die Marmorbilder lauſchen
Hervor aus dunklem Grün.

Die Nachtigall ruft: Zurück! zurück!
Der Knab' ſchickt nur voraus den Blick;
Sein Herz iſt wild, ſein Sinn getrübt,
Vergeſſen alles, was er liebt.

Er kommt zum Schloß im Garten,
Die Fenſter ſind voll Glanz,
Am Thor die Pagen warten
Und droben klingt der Tanz.
Er ſchreitet hinauf die Treppen,
Er tritt hinein in den Saal,
Da rauſchen die Sammetſchleppen,
Da blinkt der Goldpokal.

Die Nachtigall ruft: Zurück! zurück!
Der Knab' ſchickt nur voraus den Blick;
Sein Herz iſt wild, ſein Sinn getrübt,
Vergeſſen alles, was er liebt.

Die ſchönſte von den Frauen
Reicht ihm den Becher hin,
Ihm rinnt ein ſüßes Grauen
Seltſam durch Herz und Sinn.
Er leert ihn bis zum Grunde,
Da ſpricht am Thor der Zwerg:
Der Unſre biſt zur Stunde,
Dies iſt der Venusberg.

Die Nachtigall ruft nur noch von fern,
Den Knaben treibt ſein böſer Stern;
Sein Herz iſt wild, ſein Sinn getrübt,
Vergeſſen alles, was er liebt.

Und endlich fort vom Reigen
Führt ihn das ſchöne Weib;
Ihr Auge blickt ſo eigen,
Verlockend glüht ihr Leib.
Fern von des Feſts Gewimmel
Da blühen die Lauben ſo dicht
In Wolken birgt am Himmel
Der Mond ſein Angeſicht.

Der Nachtigall Ruf iſt lang verhallt,
Den Knaben treibt der Luſt Gewalt;
Sein Herz iſt wild, ſein Sinn getrübt,
Vergeſſen alles, was er liebt. — —

Und als es wieder taget,
Da liegt er ganz allein;
Im Walde um ihn raget
Verwildertes Geſtein.
Kühl geht die Luft von Norden
Und ſtreut das Laub umher;
Er ſelbſt iſt grau geworden,
Und bang ſein Herz und leer.

Er ſitzt und ſtarret vor ſich hin,
Und ſchüttelt das Haupt in irrem Sinn.
Die Nachtigall ruft: Zu ſpät! zu ſpät!
Der Wind die Stimme von dannen weht.

Einer jungen Freundin.

Das Meer iſt oben glatt und ſpiegeleben,
Doch bunte Gärten trägt's auf ſeinem Grunde;
Goldwälder, Purpurſtauden ſtehn im Sunde,
Darinnen Perlen ſtatt des Taues beben.

Das iſt ein heimlich Glühn, ein farbig Leben,
Doch ſelten wird dem Schiffenden die Kunde;
Ein Sonntagskind nur ſieht in guter Stunde
Die Wipfel dämmernd aus der Tiefe ſtreben.

So blüht auch dir ein Garten im Gemüte;
Allein die Welt, getäuſcht von deinen Scherzen,
Iſt blind für ſeine wunderſame Blüte.

Der Dichter nur, vertraut mit Luſt und Schmerzen,
Las was im Dunkel deines Auges glühte
Und ahnt die Zauberwelt in deinem Herzen.

Wenn ſich zwei Herzen ſcheiden.

Wenn ſich zwei Herzen ſcheiden,
Die ſich dereinſt geliebt,
Das iſt ein großes Leiden,
Wie's größres nimmer giebt.
Es klingt das Wort ſo traurig gar:
Fahrwohl, fahrwohl auf immerdar!
Wenn ſich zwei Herzen ſcheiden,
Die ſich dereinſt geliebt.

Als ich zuerſt empfunden,
Daß Liebe brechen mag,
Mir war's, als ſei verſchwunden
Die Sonn' am hellen Tag.
Mir klang's im Ohre wunderbar:
Fahrwohl, fahrwohl auf immerdar,
Da ich zuerſt empfunden,
Daß Liebe brechen mag.

Mein Frühling ging zur Rüſte,
Ich weiß es wohl warum;
Die Lippe, die mich küßte,
Iſt worden kühl und ſtumm.
Das Eine Wort nur ſprach ſie klar:
Fahrwohl, fahrwohl auf immerdar!
Mein Frühling ging zur Rüſte,
Ich weiß es wohl warum.

Rühret nicht daran.

Wo ſtill ein Herz voll Liebe glüht,
O rühret, rühret nicht daran!
Den Gottesfunken löſcht nicht aus!
Fürwahr, es iſt nicht wohlgethan.

Wenn's irgend auf dem Erdenrund
Ein unentweihtes Plätzchen giebt,
So iſt's ein junges Menſchenherz,
Das fromm zum erſtenmale liebt.

O gönnet ihm den Frühlingstraum,
In dem's voll roſ'ger Blüten ſteht!
Ihr wißt nicht, welch ein Paradies
Mit dieſem Traum verloren geht.

Es brach ſchon manch ein ſtarkes Herz,
Da man ſein Lieben ihm entriß,

Und manches duldend wandte ſich,
Und ward voll Haß und Finſternis;

Und manches, das ſich blutend ſchloß,
Schrie laut nach Luſt in ſeiner Not,
Und warf ſich in den Staub der Welt;
Der ſchöne Gott in ihm war tot.

Dann weint ihr wohl und klagt euch an;
Doch keine Thräne heißer Reu'
Macht eine welke Roſe blühn,
Erweckt ein totes Herz aufs neu'.

Neue Liebe.

Hinaus ins Weite
Frühling kommt bald.
Durch Schneegebreite
Zum Fichtenwald!
An ſtürzenden Bächen
Schwindelnde Bahn,
Durch ſauſende Wipfel
Zum Fels, zum Gipfel
Hinauf, hinan!

Sauge durſtiger Wind nur, ſauge
Mir die ſtürzende Thräne vom Auge,
Leg'an die brennende Stirne dich an!

Ach, nach dem Trauern,
Dem dumpfen Schmerz,
Wie löſt dies Schauern
Selig mein Herz!
O raſtlos Drängen,
Willſt du gewaltſam
Die Bruſt zerſprengen?
Ich kenn' dich —

Liebe, Liebe, du kommſt unaufhaltſam
Noch einmal, Herrliche, über mich!

Gnome.

Vieles erlerneſt du wohl, doch nimmer erlernſt du das Große,
Und das Gewaltige giebt einzig der Strahl der Geburt.
Wem an die Wiege der Gott nicht trat mit ſegnender Lippe,
Nach der Krone des Glücks ſtreckt er vergebens die Hand.
Männliche Tugend erringſt du dir ſelbſt, unendliches Wiſſen
Kaufſt du mit Schweiß, es gehorcht deiner Bemühung der Stoff;
Aber die Blüte des Seins — nenn's Schönheit, Genius, Liebe,
Nenn' es Begnadung — umſonſt wie der ambroſiſche Tau,
Unerbeten fällt es herab auf die Stirn des Erwählten,
Daß ſie in ſeliger Scham unter dem Lorbeer erglüht.

Scheffel.

Alt Heidelberg, du feine,
Du Stadt an Ehren reich,
Am Neckar und am Rheine
Kein' andre kommt dir gleich.

Stadt fröhlicher Geſellen,
An Weisheit ſchwer und Wein,
Klar ziehn des Stromes Wellen,
Blauäuglein blitzen drein.

Und kommt aus lindem Süden
Der Frühling übers Land,
So webt er dir aus Blüten
Ein schimmernd Brautgewand.

Auch mir stehst du geschrieben
Ins Herz gleich einer Braut,
Es klingt wie junges Lieben
Dein Name mir so traut.

Und stechen mich die Dornen,
Und wird mir's drauß zu kahl,
Geb' ich dem Roß die Spornen
Und reit' ins Neckarthal.

* * *

Das ist im Leben häßlich eingerichtet,
Daß bei den Rosen gleich die Dornen stehn,
Und was das arme Herz auch sehnt und dichtet,
Zum Schlusse kommt das Voneinandergehn.
In deinen Augen hab' ich einst gelesen,
Es blitzte drin von Lieb und Glück ein Schein:
Behüet, dich Gott! es wär' zu schön gewesen,
Behüet dich Gott, es hat nicht sollen sein! —

Leid, Neid und Haß, auch ich hab' sie empfunden,
Ein sturmgeprüfter müder Wandersmann.
Ich träumt' von Frieden dann und stillen Stunden,
Da führte mich der Weg zu dir hinan.
In deinen Armen wollt' ich ganz genesen,
Zum Danke dir mein junges Leben weihn:
Behüet dich Gott! es wär' zu schön gewesen,
Behüet dich Gott, es hat nicht sollen sein!—

Die Wolken fliehn, der Wind saust durch die Blätter,
Ein Regenschauer zieht durch Wald und Feld,
Zum Abschiednehmen just das rechte Wetter,
Grau wie der Himmel steht vor mir die Welt.
Doch wend' es sich zum Guten oder Bösen,
Du schlanke Maid, in Treuen denk' ich dein.
Behüet dich Gott! es wär' zu schön gewesen,
Behüet dich Gott, es hat nicht sollen sein!

Bodenstedt.

Jasmin und Flieder.

Jasmin und Flieder duften durch die Nacht,
Kein Lüftchen regt das Laub an Busch und Baum;
Die Sterne schwimmen in demantner Pracht
Auf stiller Flut; die Welt liegt wie im Traum:
Nur aus der Nachtigall geweihter Kehle
Haucht die Natur den Wohllaut ihrer Seele.

Wer denkt der Stürme nun, die ausgetobt,
Wer auch der Stürme, die uns noch bedräun?
Das tapfre Herz, in manchem Sturm erprobt,
Mag doppelt sich der heiligen Ruhe freun.
Wem solche Nacht nicht Ruhe bringt und Frieden,
Dem blüht kein Glück und Segen mehr hienieden.

Wissen und Weisheit.

Willst du wissen, Freund, warum
Bücherweisheit oft macht dumm?

Weil von Weisheit und von Wissen
Längst der schöne Bund zerrissen,

Und im Schlafrock hinterm Ofen
Wachsen keine Philosophen.

Wer die Welt will recht verſtehn,
Muß ihr klar ins Auge ſehn.

Wer der Weisheit Leib und Seele
Nicht vermählt, gleicht dem Kameele,

Das von einem Land zum andern
Schätze trägt auf ödem Wandern,

Doch ſich ſelber nicht kann ſchmücken
Mit dem Gut auf hohem Rücken.

Heyse.

Seit du nun ſchweigſt.

Seit du nun ſchweigſt, ſind mir die Dinge ſtumm.
Mit ſeelenloſen Augen ſehn mich an
Die liebſten Menſchen. Jedes Heiligtum
Find' ich verſchloſſen, poch' ich je daran.

Gab deine Stimme doch die Melodie
Zu meines Lebens Lied. Du warſt das Maß,
Das Wert und Unwert meiner Welt verlieh;
In dir genoß ich erſt, was ich beſaß.

Nun du mir fehlſt, bin ich mir ſelbſt entrückt,
Mißklang mein Denken, mein Empfinden Streit.
Das Schöne ſpielt mit mir, das Wahre drückt
Dies Herz zuſammen, das es ſonſt befreit.

Des Lebens Krone fiel aus meinem Haar,
Jedwede Herrſchgewalt iſt mir entrungen,
Und ſelbſt das Lied, das noch mein eigen war,
Hat mir der Schmerz tyranniſch abgezwungen.

Keller.

Stiller Augenblick.

Fliehendes Jahr, in duftigen Schleiern
Streifend an abendrötlichen Weiern
Walleſt du deine Bahn;
Siehſt mich am kühlen Waldſee ſtehen,
Wo an herbſtlichen Uferhöhen
Zieht entlang ein ſtummer Schwan.

Still und einſam ſchwingt er die Flügel,
Tauchet in den Waſſerſpiegel,
Hebt den Hals empor und lauſcht;
Taucht zum andern Male nieder,
Richtet ſich auf und lauſchet wieder,
Wie's im flüſternden Schilfe rauſcht.

Und in ſeinem Thun und Laſſen
Will's mich wie ein Traum erfaſſen,
Als ob's meine Seele wär',
Die verwundert über das Leben,
Über das Hin- und Wiederſchweben,
Lugt' und lauſchte hin und her.

Atme nur in vollen Zügen
Dieſes friedliche Genügen
Einſam auf der ſtillen Flur!
Und haſt du dich klar empfunden,
Mögen enden deine Stunden,
Wie zerfließt die Schwanenſpur!

Schack.

Die Athener in Syrakus.

Frühmorgens auf seinem Söller saß
Klearch mit dem Sohne Gorgias,
Vor ihm, gedehnt an des Hügels Fuß,
Das unermeßliche Syrakus
Mit Tempeln und Hallen und Thermen,
Und drüber hinweg des Ätna Schnee
Und das hochgezinnte Epipolä
Und der Häfen tobendes Lärmen.

„Du weißt, Sohn, was ich dem Ares versprach,
Als er die Macht der Athener zerbrach!
Eh Boreas noch, der eisige, tobt,
Muß ich, so wie ich im Kampfe gelobt,
Im Tempel das Opfer ihm zünden.
Geh' ruf' mir den Meister des Baus herbei!
Ob nun vollendet das Prachtthor sei
Und der Giebel, soll er mir künden.

„Doch sieh! dort naht er. — Du hörtest, ich will
Vor Winter den Tempel noch weihen, Thrasyll.
Schon werden die Blätter herbstlich welk,
Sag' an denn: ruht bereits das Gebälk
Auf den marmornen Architraven?
Wo nicht, so brauche die Geißel zum Schlag
Und zwinge zur Arbeit Nacht wie Tag
Die weichlichen Attischen Sklaven!"

Thrasyll darauf: „Wenn, wie du verlangt,
Noch in Vollendung der Bau nicht prangt,
Bezähme, Gebieter, die Ungeduld!
Ein Chor des Euripides trägt die Schuld;

Sobald die Athener ihn singen,
Wird jeder der anderen Sklaven verlockt,
Dem Klange zu lauschen, die Arbeit stockt,
Nicht kann ich sie ferner erzwingen."

Klearch vernimmt's und erblaßt vor Wut.
„Mir, Vater, vertraue der Sklaven Hut,
Ruft Gorgias da, ich sei ihr Vogt!
Eh winterlich stürmend die See noch wogt,
Den Tempel sie laß' ich vollenden!
Fand doch durch dieser Athener Speer
Mein Bruder den Tod, das büßen sie schwer,
Wenn die Geißel mir zuckt in den Händen!"

Den Jüngling, der hoch von Zornglut flammt,
Entsendet Klearch zu dem neuen Amt.
Und Tage verstreichen; im langen Zug
Geht schon nach Süden der Kraniche Flug,
Der Herbst hat die Haine gelichtet;
Da folgt der Vater dem Sohn, und bald
Ragt vor ihm der Hügel voll Pinienwald,
Auf dem er den Tempel errichtet.

Fast glaubt er, daß ihn das Auge trügt;
Kaum sind bis zum Dache die Quadern gefügt!
Er sieht, und im Herzen schwillt ihm der Groll,
Die attischen Sklaven trauervoll
In Reihen am Boden sitzend,
Und neben ihnen, o Spott und Hohn,
Verhüllten Gesichtes den eigenen Sohn,
Das Haupt mit dem Arme stützend.

Die Geißel erhob Klearch zum Schlag,
Die hingesunken am Boden lag:
„Was? Mitleid mit der verruchten Brut?
Auf, Hunde! Träg nicht länger geruht!

Sonſt fort in die Steinbruchgruben!“
Da rafften die Sklaven ſich mühſam empor,
Begannen die Arbeit und ſangen im Chor,
Indes ſie die Quadern huben:

„Ihr, die uns erzogen, heimiſche Aun,
Die mild des Ilyſſus Wellen betaun,
Wo im ſäuſelnden Hauch lind atmender Luft
Die Pinie rauſcht an der Felſenkluft
Und Bienen um Blüten ſummen!
Ihr Haine, wo ſtets lau fächelnd der Weſt
Die Purpurgranate reifen läßt
Und nie in dem grünenden dunklen Geäſt
Die Nachtigallen verſtummen!

„Glückſelige Flur des geliebten Athen,
So ſollen wir nie dich wiederſehn?
Nie ſehn, wie die hehre Akropolis
Und Tempel und Hallen am ſchönen Kephiß
Im Morgenglanze ſich röten,
Indeſſen, die Stirnen grün umzweigt,
Der Zug der Opfernden aufwärts ſteigt
Und Luft und Himmel und Erde ſchweigt
Beim Klange der heiligen Flöten?“

Schon war dem Klearch, der horchend ſtand,
Die Geißel mälig entglitten der Hand,
Da ſangen ſie weiter: „So ſollen wir nie
Bei den Götterbildern der Akademie
Den Lehren der Weiſen lauſchen,
Und nie, geſtreckt auf die Marmorbank,
Mehr ſchlürfen der Dichtung göttlichen Trank,
Wo ſprudelnde Quellen durch Epheugerank
Aus der Grotte der Nymphen rauſchen?

„Hier ſchmachten wir fern von Weib und Kind,
Ach! ferne von allen, die teuer uns ſind!

Die Geißel tönt und die Kette klirrt,
Und wenn uns Jammer den Geist verwirrt,
Uns zu trösten haben wir keinen!
Verwehn wird unseren Staub die Luft,
Und keine geliebte Hand auf die Gruft
Uns Kränze legen von süßem Duft,
Kein Auge über ihr weinen."

Das Lied verhallte; sein Antlitz barg
Lang in des Gewandes Falten Klearch;
Dann trat er hin in der Sklaven Kreis,
Vom Auge quollen ihm Thränen heiß,
Haß war ihm und Grimm geschwunden.
Er rief: „Kehrt heim in eu'r schönes Athen,
Und grüßt mir den Dichter beim Wiedersehn!
In seinem Liede hab' ich ein Wehn
Vom Hauche der Götter empfunden!"

Heb', o hebe.

Heb', o hebe die Hülle nie
Von den modernden Särgen,
Die in der Seele begraben sind!
Ruhen, bis dein Leben verrinnt,
Mögen die Toten alle, die sie
Drunten dem Tageslicht bergen.

Weh dir, wenn du den Deckel hubst!
Hin durch dein Inneres schleichen
Wird bis tief in sein Mark ein Graun,
Wenn sie dir starr in das Antlitz schaun,
Alle die Freuden, die du begrubst,
Aller der Hoffnungen Leichen.

Wagner.

Ballade.

1.

Johohoe! Johohoe! Hojohe!
Traft ihr das Schiff im Meere an,
Blutrot die Segel, schwarz der Mast?
Auf hohem Bord der bleiche Mann,
Des Schiffes Herr, wacht ohne Rast.
Hui! — Wie saust der Wind! — Johohe!
Hui! — Wie pfeift's im Tau! — Johohe!
Hui! — Wie ein Pfeil fliegt er hin,
Ohne Ziel, ohne Rast, ohne Ruh'! — —
Doch kann dem bleichen Manne Erlösung einstens noch werden,
Fänd' er ein Weib, das bis in den Tod getreu ihm auf Erden! —
Ach! Wann wirst du, bleicher Seemann, sie finden?
Betet zum Himmel, daß bald
Ein Weib Treue ihm halt'!

2.

Bei bösem Wind und Sturmes Wut
Umsegeln wollt' er einst ein Kap;
Er schwur und flucht' mit tollem Mut:
„In Ewigkeit lass' ich nicht ab!"
Hui! — Und Satan hört's, — Johohe!
Hui! — nahm ihm beim Wort! — Johohe!
Hui! — Und verdammt zieht er nun
Durch das Meer ohne Rast, ohne Ruh'! — —

Doch, daß der arme Mann noch Erlöſung fände auf Erden,
Zeigt Gottes Engel an, wie ſein Heil ihm einſt könne werden:
Ach! Könnteſt du, bleicher Seemann, es finden!
Betet zum Himmel, daß bald
Ein Weib Treue ihm halt'!

3.

Vor Anker alle ſieben Jahr',
Ein Weib zu frein, geht er ans Land:—
Er freite alle ſieben Jahr',
Noch nie ein treues Weib er fand, —
Hui! — „Die Segel auf!" — Johohe!
Hui! — „Den Anker los!" — Johohe!
Hui! — Falſche Lieb', falſche Treu'!
Auf, in See, ohne Raſt, ohne Ruh'!" — —

NOTES.

☞ *The numbers in heavy-faced type refer to the pages of the text; the ordinary figures, to the lines.*

Johann Christian Günther.

Born 1695 in Striegau in Silesia, died in 1723. He led an unsettled life, and owing to his dissolute habits died in misery and poverty. His verses show remarkable poetical talent. It is to be regretted that the glamor of the classical period caused him to be almost forgotten, for some of his lyrics must be ranked among the most passionate and poetical outbursts of the German muse. Goethe has magnificently characterized Günther in the seventh book of his autobiography (Hempel edition, vol. XXI. p. 49).

1. Als er ſeine Liebe nicht ſagen durfte. Addressed to a young girl whom Günther calls *Leonore*, and who appears like a loadstar in his sad life. She inspired him to write the deepest and tenderest lyrics in German literature before Goethe. Günther forgot her in the turmoil of a wild life, but ultimately returned to her after years, during which Leonore had remained faithful to him. These lines were written when his old love for her reawakened. 11. **erklären,** *make evident, confess.*

2. An Leonoren. Günther, poor, ill, disowned by his father, was noble enough by this poem to release Leonore from her promise to marry him. He never overcame the effects of this self-inflicted blow. [For much new light on Leonore, see *Zeitschrift f. deut. Phil.*, XXVI. p. 81 and pp. 225 seq.] 2. **ſo** = ſo wie ſo, *in any case.* 9. **vor dieſem** = früher.

da mir Fleiß, etc., *when my diligence and my talent were an earnest of future happiness.* 28. **Friede**: the weak form is now universal. Supply mich after laß.

3. 18. **vor** = für. 23. **jetzo**, obsolete for jetzt. 27. **Lorchen**, term of endearment for Leonore. 32. **fodern**, obsolete, poetical, and provincial for fordern.

4. 10. **Philimen**, Günther himself, of course. [Cf. *Les livres à clef. Étude de Bibliographie critique et analytique pour servir à l'Histoire littéraire*, par F. Drujon, Paris, 1888, p. 122. The name seems to have been used in French novels and plays in the seventeenth century. In one of them, *La Balance d'État* (Paris, 1652), Philimène is the name of a female character and signifies "She who loves her husband."]

Friedrich von Hagedorn.

1708–1754.

One of the most prominent poets before Klopstock. His verses reveal sense of form, but are shallow.

Christian Fürchtegott Gellert.

1715–1769.

One of the favorite writers of his time. Although he lacked great poetical talent, the good-natured humor of his fables and the simple piety of his church-hymns have made his name a household word in Germany to this day.

7. **Der Bauer und sein Sohn.** 2. **Junker**, *young nobleman, squire.* 17. **nimmt mich wunder**, *surprises me.* 19. **itzunder** = jetzt.

Johann Wilhelm Ludwig Gleim.

1719–1803.

Conspicuous in German literature for introducing "Anacreontic" poetry, i.e., poetry modelled on the verses of the Greek poet Anacreon. His work is graceful but superficial. He was famous for nobly helping poor but talented young men. See Goethe's

remarks on that subject in the 10th book of his autobiography (Hempel, XXI. p. 171).

9. Schlachtgesang. The full title is "Schlachtgesang vor der Schlacht bey Prag, den 6ten May 1757," and is one of the famous "Preußische Kriegslieder von einem Grenadier." These poems are an interesting proof of the enthusiasm which Frederick's victories aroused, and of his indirect influence on German literature. 13. **Talpatsch,** lit. *Flatfoot*, a Hungarian word used as a term of ridicule to denote a Hungarian foot-soldier. **Pandur,** a Hungarian foot-soldier. 22. **Schwerin,** a famous general under Frederick. He died at Prague. The battle of Prague was the first battle of the Seven Years' War.

Friedrich Gottlieb Klopstock.

Born in Quedlinburg in 1724, and after living many years in Copenhagen died in Hamburg in 1803. The appearance of the first three cantos of his religious epic *Der Messias* made him at once the first poet in Germany. His odes, written almost exclusively in rhymeless meters, were the first attempt in Germany at expressing serious thought in the form of lyrical poems. His verses are apt to sound harsh to our ears, but it must not be forgotten that he did far more than any one before Goethe to make the neglected German language a powerful and subtle instrument of poetical expression.

10. Ihr Schlummer. Addressed to Meta Moller, whom Klopstock married in 1754, and whom he calls "Cidli" in his poems. 22. Supply Ruhe after besser, i.e., better than the rest which sleep gives.

11. 5, 6. Die frühen Gräber. *The awakening of May is like a summer night, only fairer.* 7. **ihm,** i.e., dem Mai. 9. **Ihr Edleren,** i.e., his dead friends. He thinks of the time when he enjoyed the beauties of nature in the company of his friends. The comparative conveys no idea of comparison; ihr Edleren amounts to ihr sehr Edlen. This comparative is not infrequent in Klopstock; cf. was schöner ist in

the following poem, **Sie.** [See *Würfl: Ein Beitrag zur Kenntnis des Sprachgebrauchs Klopstocks*, Brünn, 1883, p. 108]. 14. **Sie. was ſchöner iſt,** *all that is essentially fine.* Cf. ihr Edleren above.

12. 6. **Sie,** i.e., the beloved. The title of the poem refers to this line. **ihr drei,** i.e., Freude, Wehmut, Tröſtung.

Johann Heinrich Voss.

1751–1826.

The author of the idyl *Luise* and the famous translator of Homer's *Iliad* and *Odyssey*.

Ludwig Heinrich Christoph Hölty.

1748–1776.

A prominent member of that combination of young poets, formed in Göttingen in 1772, known as the "Hain." Men like Voss, the Stolbergs, Claudius, belonged to this literary club. All the members shared an abject admiration for Klopstock and a strong hatred of French literature and of Wieland. Hölty's verses are melodious, but morbidly melancholy.

14. **Elegie auf ein Landmädchen.** 7, 8. **ſo — ſo** = welche — welche. Obsolete or poetical use of ſo. 11. **Naſſes Blickes,** adverbial gen.

15. 8. **Ringelreihn,** a dance in which the dancers join hands and move in a circle. 28. **die hellen Thränen,** *big tears;* hell is used with different meanings in different combinations; cf. heller Neid, p. 142, l. 15, and note.

Friedrich Leopold Graf von Stolberg.

1750–1819.

One of Goethe's early friends and a member of the "Hain." His poetry shows the influence of Klopstock.

An die Natur. A poem characteristic of the age in which the worship of nature, under the ence of Rousseau's teaching, became one of the ing principles of life.

Matthias Claudius.

1740–1815.

The simplicity and sincerity of his character are mirrored in his poems, and have saved many of them from oblivion. He was an intimate friend of many of the "Hain" men.

Gottfried August Bürger.

1747–1794.

After a wild youth, he became Amtmann (i.e., district magistrate) in Altengleichen near Göttingen. Later he gave up this position and went to Göttingen, where he led a literary life of considerable hardship. His criminal love for his wife's sister, Molly Leonhart, cast a profound gloom over his life. Few poets of his time were more thorough representatives of the people than he.

18. Lenore. Written in 1773, published in 1774. No one single poem has had greater influence on the course of German literature. Before it was written, all literary ballads in German were of a low burlesque order. The appearance of Percy's *Reliques of Ancient English Poetry* (1765) and of Herder's treatises on popular poetry drew the attention of the German public to the ballads of the people. Bürger himself claims to have got the subject of *Lenore* from one of these ballads. He wrote (April 19th, 1773): "Ich habe eine herrliche Romanzen-Geſchichte aus einer uralten Ballade aufgeſtört. Schade nur, daß ich an den Text der Ballade ſelbſt nicht gelangen kann." He was also indebted to the ballad *Sweet William's Ghost* in Percy [Wheatley's ed., London, 1891, vol. III. p. 130]. The effect of *Lenore* was tremendous. It introduced a new species of literature into Germany, the serious literary ballad, modelled on popular poetry, and became the first of a long series of ballads among which are some of Goethe's and Uhland's masterpieces. The story of *Lenore* is widely spread in the popular poetry of many nations. In England, in different parts of Germany, in the Slavic countries, and elsewhere it appears in one

form or another. Bürger makes his heroine peris.. by way of punishment for doubting God's justice. The dramatic force of the poem is exceptional, and its slightly savage character delighted a generation that had just been lashed into mad enthusiasm by Goethe's *Götz von Berlichingen*. *Lenore* has left its traces on English literature. Wordsworth, Scott, Coleridge, and Shelley were deeply impressed by it. [See E. Schmidt's essay on *Lenore* in his *Charakteristiken*, Berlin, 1886, p. 199, and the notes ; also Hehn's suggestive but over-severe criticism in his *Gedanken über Goethe*, Berlin, 1888, vol. I. p. 69, and the editor's essay, *The Literary Burlesque Ballad of Germany in the Eighteenth Century. Proceedings of the Mod. Lang. Assoc. of America*, New Series, vol. I. No. 4, p. xxiv. See, too, Child's *English and Scottish Popular Ballads*, p. 226. The text of the ballad which hostile English critics absurdly claimed to be Bürger's model may now be found *Zeitschr. für deut. Phil.*, XXVI. p. 513.] Scott's adaptation of this ballad, *William and Helen*, is well known to English readers. We agree with Hehn in saying that it was not a felicitous intuition on Bürger's part to choose so recent an event as the Seven Years' War for the background of this poem. The atmosphere of lurid mystery which hovers about it ill agrees with the glaring light in which very recent events present themselves to us. Raff wrote a symphony on this subject. 10. **die Prager Schlacht,** the first battle of the war.

19. 4. **ſo** = welche.

20. 6. **es,** an old gen., still found in phrases like ich bin es müde.

22. 31. **ſchnoben,** pret. of ſchnauben.

23. 6–8. This dialogue occurs in many Lenore stories, or poems, or fragments of these, found in different parts of Europe. 16. **Unkenruf.** Notice the force of the repeated u.

24. 9. **Hochgericht,** *place of execution.* 10. **Spindel,** *axle.*

25. 24. **Hippe,** *scythe.*

26. **An die Menſchengeſichter.** A pathetic confession of uncontrollable weakness. The poem refers to the poet's passion for his sister-in-law.

27. 16. **Hunger, Durſt,** are personified. 17. **Nahrung** here includes both solids and liquids. (Cf. Minna von Barnhelm, IV, 1: "Hier kömmt eine Nahrung . . . Der liebe . . . Kaffee," quoted by Grimm.) **Auf die Morgenröte.** After his wife's death, Bürger married his sister-in-law, Molly Leonhart, but lost her soon after, in 1786. Her death was a terrible blow to him. 25. **Aurora** was the goddess of the dawn and announced day to gods and men. She was married to Tithonus, who through her prayers obtained from Zeus immortality, but not eternal youth (hence grauer). She travelled with the sun all day and returned to Tithonus in the evening.

Chriſtian Daniel Friedrich Schubart.

1739–1791.

Led a dissolute life in different parts of Germany until Karl Eugen, Duke of Würtemberg (of Schiller-fame) kept him many years imprisoned without trial in the fortress of Hohenasperg for having publicly ridiculed him. His writings show the "Sturm und Drang" spirit and exercised much influence on Schiller in his youth.

29. **Freiheitslied eines Koloniſten.** The "Koloniſt" is, of course, an American. 22. **vor** = "für."

Jakob Michael Reinhold Lenz.

1751–1792.

One of Goethe's early friends, and one of the most talented, but most extreme and immature, of the "Sturm und Drang" men.

30. 16. **Ach, du, um die die Blumen ſich.** 26. **ohne Beiſpiel,** i.e., as no one has ever done before. 28. **Trockenheit,** obsolete for Trockenheit.

31. 5. **Wo biſt Du itzt.** This poem has often been claimed for Goethe.

Friedrich (Maler) Müller.

1749–1825.

Lived many years in Italy as a painter (hence known as "Maler" M.), and in his youth was prominent in the "Sturm und Drang" movement.

Johann Wolfgang von Goethe.

Born on the 28th of August, 1749, in Frankfort-on-the-Main. His father was well informed and taught his son at home, until the young man went to the University of Leipzig, 1765, and in 1770 to the University of Strassburg to study law. In Strassburg Goethe met, among other young Germans of promise, Herder, who made him acquainted with the spirit which was stirring the rising generation, namely, admiration for Shakespeare and for popular poetry. This teaching bore fruit; soon after he had finished his studies at Strassburg in 1771, he wrote in Frankfort his first drama, *Götz von Berlichingen* (published 1773). During his stay in Strassburg, his love for Friederike Brion, the daughter of a pastor in Sesenheim near Strassburg, inspired him to write some of his most perfect lyrical pieces in which the influence of popular poetry is noticeable. In 1774 he published his novel *Werther*, which at once made him famous all over Europe. With few interruptions Goethe lived in Frankfort (nominally practising law, actually more engaged in literary pursuits) from 1771 to 1775. Besides plays, he wrote during this period of his life many masterpieces of lyrical poetry under the influence of a prominent society belle in Frankfort, "Lili" Schönemann. In 1775, Karl August, the young Duke of Weimar, called Goethe to his capital. He remained in Weimar, barring many short journeys and a two years' stay in Italy, until his death. In Weimar, Goethe rose "like a star." He received one of the most important positions in the duchy, and by his affability and brilliancy of mind became the leader of the social and the official world. With all its glamor his position soon grew very unsatisfactory. Arduous routine business kept him from literary work; only his love for Frau von Stein, a woman of rare culture, prompted him to write some fine lyrics. With the

exception of these and a few ballads, nothing of importance was finished during the first ten years at Weimar. An uncontrollable longing for Italy came over him, and in 1786 he suddenly left Weimar and went to Rome and Southern Italy, to return only in June, 1788. This journey proved immensely important: most of his work henceforth showed strong classic coloring—notably his plays *Tasso* and *Iphigenie*. Soon after his return from Italy, he made the acquaintance of Christiane Vulpius, who later became his wife. Goethe now gave up his official position and devoted himself entirely to literature, art, and science. In 1794 he became intimate with Schiller. This friendship lasted until the latter's death (1805) and was inspiring in the extreme. The ballads and elegies written during this time are an admirable combination of depth of meaning and beauty of form. After Schiller's death, Goethe became very lonely; for though the most prominent man in Germany and the pride of his nation, he cared little for what moved that generation. The defeat of Germany at the hands of Napoleon (1806), and the efforts of the nation to throw off the French yoke, moved him but little. In 1808 the first part of his Faust appeared. In 1819 he published a collection of poems, imitating Oriental poetry (he called the collection *Der West-Östliche Divan*)—so airy and graceful that they seem the work of a youth rather than that of a man of nearly seventy. With undiminished vigor he worked to the last. His death occurred in March, 1832.

33. Willkommen und Abschied. Goethe's love for Friederike Brion inspired these lines. In point of force, simplicity, and movement, they must be ranked among his best work. He has idyllically described his acquaintance with Friederike Brion in the tenth and eleventh books of his autobiography. See what Scherer says on this poem in his *Geschichte der deutschen Litteratur*, p. 481, and especially A. Biese, *Die Entwickelung des Naturgefühls im Mittelalter und in der Neuzeit*, Leipzig, 1892, pp. 376 and 378. [The 12th chapter of this work is a valuable treatise on the modern, especially on Goethe's, nature-sense.]

34. **Heidenröslein.** This poem is modelled on a Volkslied which Herder picked up among the people at the time when he kindled powerful interest for popular poetry and taught Goethe its value and beauty. [Cf. the *Fabelliedchen*, Suphan's edition of Herder, vol. v. p. 194, and *Die Blüte*, vol. xxv. p. 438]. The trochaic meter causes many proclitic words to be suppressed; e.g. (l. 5) ſah for es ſah, (l. 7) war for es war, (l. 12) Knabe for der Knabe. The fact that popular poetry admits very freely of such omissions Herder considered a great advantage. "Das Hauptwort bekommt auf ſolche Weiſe immer weit mehr Subſtantialität und Perſönlichkeit," he says in the essay on Ossian [Suphan, vol. iv. p. 194]. 23. **eben,** it *simply* had to bear it. **Der König in Thule.** Written at the same time as some of the oldest parts of *Faust*, i.e., before Goethe went to Weimar. Thule was fabled to be a land at the extreme end of the world (Ultima Thule). 28. **Buhle,** *sweetheart*. In modern German the word has acquired an unpleasant flavor.

35. 2. **jeden Schmaus** = bei jedem Schmaus. 13. **Zecher,** *carouser* (Taylor). This poem has been set to music by Gounod and by Liszt. **Prometheus.** This monologue, written in 1774, is generally printed as the third act of an unfinished drama, called *Prometheus*. The drama was written in 1773, i.e., in the same year as *Götz von Berlichingen* and Bürger's *Lenore*, when the waves of the "Sturm und Drang" were surging highest. The monologue, which may be called an epitome of the dramatic fragment, is consequently very interesting as an exponent of that great movement. Prometheus is familiar from Greek literature. He is a friend of man against hostile powers, a culture-hero who labors in the service of man. His titanic individuality brooks no rule, and we find him in rebellion against the supreme god himself. His idomitable strength and patient suffer-

- are wonderfully portrayed in Æschylus' *Prome-*

theus Bound. The unruliness of his temper was precisely what appealed to the "Sturm und Drang" men, who professed great hatred of tyranny or restraint (cf. Schiller's *Räuber*). Especially Goethe was fascinated with him. The story, current in antiquity, according to which Prometheus made men of clay, who then assumed life, delighted him. He tells in his autobiography (III. 15) that he soon saw he would have to rely on himself in all difficult positions, and his creative literary talent would have to become the mainstay of his life. The recognition of this fact suggested the figure of Prometheus, "der abgesondert von den Göttern, von seiner Werkstätte aus eine Welt bevölkerte." The whole spirit of the "Sturm und Drang" breathes in Goethe's powerful verses. The irregularity of the meter suits the idea of the poem. Cf. Shelley's *Prometheus Unbound.* 29–31. Prometheus stole fire from heaven, which Zeus withheld from men.

36. 11. i.e., stunned with bewilderment. 34. Fate was regarded as ruling even the gods.

37. 4, 5. "*Because not all my youthful dreams came true.*" **Der untreue Knabe.** This ballad imitates the tone of popular poetry with consummate skill; the supernatural is introduced with great effect, as so often in the Volkslied (cf. Bürger's *Lenore*). The story of the ballad was perhaps suggested to Goethe by a Volkslied which he found in Alsace, entitled *Das Lied vom Herren und der Magd* [cf. *Aus Herder's Nachlass*, by Düntzer and F. G. Herder, vol. I. Frankfurt a. M., 1856, p. 157]. 20. **Als** is understood. The poem has no ending, because the person who recites it in the play, *Klaudine von Villa Bella* (written in 1775), from which the ballad is taken, is interrupted before finishing it. The fact that it is a fragment adds to the general atmosphere of mystery and intensifies the dramatic force of the poem. The last line, **Die wend't sich,** makes it evident that the

penitent and haunted culprit cannot even in death obtain forgiveness from her he wronged. See Hehn's suggestive remarks on this ballad and his rather remarkable interpretation of the last line in his *Gedanken über Goethe*, vol. I. p. 71. The theory according to which this poem is a parody on popular ballads seems to us absurd.

38. **Gretchen's Lied aus "Faust."** This poem constitutes a scene of the first part of *Faust*, called "Gretchen's Stube." It was probably written before Goethe went to Weimar [cf. Schröer's *Faust-commentary*, p. lviii), and is unsurpassed for simple power and as the expression of a passion which has grown ungovernable. It has been set to music by Graben-Hoffmann.

40. 3, 4. i.e., an ſeinen Küſſen ſollte ich vergehen. **Neue Liebe, neues Leben.** The person referred to in the second stanza is Lili Schönemann. The poem was published in 1775. 5. **Was ſoll das geben,** *what will become of this.* 10. **warum** is relative. 28. **Liebe,** *love*, not *beloved one.*

41. **An Belinden.** Written in 1775 and addressed to Lili Schönemann. Her fine eyes would hold him captive at brilliant parties, as he himself wrote. **Jägers Abendlied.** The exact date of composition of these lines is unknown, but they were published in 1776. Perhaps the person addressed is Lili Schönemann; at least we know that during the first years of his stay in Weimar, Goethe tried in vain to forget her.

42. **Raſtloſe Liebe.** These lines were inspired by Goethe's awakening love for Frau von Stein, the wife of one of the court dignitaries in Weimar. The poet's correspondence with her, which extends over many years, shows that he made her the confidante of all his thoughts and plans. The poem was written in 1776. 21. **eigen,** *curiously, peculiarly.*

43. **Wanderers Nachtlied 1.** These lines, written in 1776, like *Rastlose Liebe* owe their origin to

Goethe's love for Frau von Stein, which from the nature of the case could never be satisfactory. At the time he wrote the poem, he began to realize, too, that court life with all its brilliant bustle would never mature what was best in him. The lines have been set to music by Schubert and by Liszt. **Der Fiſcher.** The meter of this ballad (written not later than 1779) imitates the motion of lapping waves. The mermaid personifies the fascination of water. The same idea is expressed in the song of the fisherboy at the beginning of Schiller's *William Tell* (page 127). 21. **wie's Fiſchlein** = wie es dem Fiſchlein. 23. **wie du biſt,** *as you are*, i.e., without delay. 24. **Und würdeſt erſt geſund,** *and for the first time you would know what health is.*

44. 4. **Tau,** a felicitous word, as we associate coolness with dew. It contrasts with Todesglut above. The poem has been set to music by Schubert. **Geſang der Geiſter über den Waſſern.** Suggested by the cascade near Lauterbrunnen in Switzerland, known as the Staubbach, which Goethe visited in October, 1779. In every stanza of this poem water is used as a symbol of the soul, of its joys and trials. Conflicting forces, noble and base, divine and earthly, cause it to rise into the empyrean of greatness and of joy, or to sink into crime and despair (stanza 1). If no impediments stand in the way of a man's normal development, his life is like a strong stream tripping in hazy beauty down a rock (st. 2). Hardships and trials cause the stream of his life to surge and foam (st. 3). When all difficulties are overcome, it flows on in calm serenity and mirrors a beautiful world (st. 4); and as the wind may caress the waves or lash them into fury, so man's fate deals gently or fiercely with his life (st. 5). See *Aus V. Hehn's Vorlesungen über Goethe, Goethe-Jahrbuch*, XV. p. 125. The poem was set to music by Schubert.

45. **Wanderers Nachtlied 2.** These lines were written in 1780 (in 1783 according to others) with pencil on the wall of a little wooden house on a hill near Ilmenau. The house burned down within recent years. 17. **Gipfeln,** tops of hills. 19. **Wipfeln,** tree-tops, Schubert and Schumann have set this poem to music. **Erlkönig.** Written not later than 1782. The poem shows the influence of popular poetry. It was probably suggested by a poem which Herder translated from the Danish and published in his *Volkslieder* [cf. Suphan's edition of Herder, vol. XXV. p. 443], entitled *Erlkönigs Tochter*, in which the love of Erlkönig's daughter for Lord Oluf causes the latter's death just before his wedding. Bryant has used the idea of 'Erlkönig' in his *The Presentiment*. Erlkönig is a mistake for Elbkönig, *king of the elves*. Rarely have the superstitious fears caused by the weirdness of nature at night been expressed in language with such power. Schubert's and Löwe's music to these words are universally known.

47. **An den Mond.** Exactly when this poem was written is hard to determine, but certainly in Weimar before Goethe started for Italy. It suggests the peace which a moonlight night inspires. The disappointment caused by the faithlessness of the beloved is soothed by the interest of a sympathetic friend. The meaning of the last two stanzas is: Blessed is he who has a friend with whom he can share those feelings which the stillness of the night calls up in us, and which are unheeded by the crowd or unknown to it.

48. **Der Sänger.** Printed in the eleventh chapter of the second book of Goethe's great novel *Wilhelm Meister*, and written not later than 1783. 13, 14. **Der Page** and **der Knabe** are the same person; he runs out, then comes back and reports. The old minstrel typifies the artist to whom his art is the all-in-all of his life.

49. **Zueignung.** This poem is always printed as an introduction to Goethe's lyrics and ballads, in accordance with his own arrangement. We preferred to put it here as a striking proof of a change in him, away from the violence of the "Sturm und Drang" mood towards a classical serenity. The poem was written in 1784, i.e., two years before he went to Italy, and shows how much of the antique spirit he had absorbed before he crossed the Alps. It has that Parian sheen which characterizes *Iphigenie* and *Tasso*.

50. 5. **Des ſchönen Blicks** = acc. in prose. 22. The apparition is Truth.

51. 13. In his youth, Goethe was the head of a great movement; as his work grew deeper, he found few who thoroughly understood him. 21. **Uebermenſch,** one superior to his fellows. Cf. "Welch erbärmlich Grauen faßt Uebermenſchen dich," *Faust*, I. 137 (Schreyer). 17. Contrast the vigorous and healthy sentiments expressed in stanzas VIII and IX with the ideas of art and life underlying much of Byron's, Shelley's, and Alfred de Musset's work, where we often find with great brilliancy of diction a morbid hostility to life and men. The same spirit as in this poem prevails in Tennyson's *Palace of Art*.

52. 19. **hör',** present with a future idea. 22. **ſtiller,** *modest, humble*.

53. 1–4. **Wenn — drückt, wenn — ſchmückt,** i.e., both in joy and trouble. 8. **unſere Liebe,** i.e., our love for each other reflected in our works (Goethe's and his friends') shall delight succeeding generations in addition to the pleasure they will derive from our poetry. See Hehn, *Einiges über Goethe's Vers*, *Goethe-Jahrbuch*, VI. p. 215: "So iſt uns beim Leſen oder Hören (i.e., of *Zueignung*) als hätte das weiche italieniſche Metrum ſelbſt ſowohl die Stimmung als den Inhalt eingegeben und erſchaffen; Wort und Sinn erſcheinen unauflöslich verbunden, in reinem organiſchem Wechſelverhältnis." **Mignon.** In these

lines, Mignon, a fascinating and mysterious character in *Wilhelm Meister's Lehrjahre*, expresses her longing for Italy, her native country. Goethe wrote this poem not later than 1784, i.e., some time before he started for Italy. Mignon's song (found at the beginning of the third book of *Wilhelm Meister*) voices Goethe's own irresistible desire to see Italy. The first line of each stanza indicates in a masterly way the atmosphere of the whole stanza. In the first, Mignon characterizes Italy; in the second, she describes that spot in her native land which is dearest to her, a country-house to which she often went. Her return to Italy has now become almost a reality to her, and in the third stanza she pictures the way to Italy across the Alps. In writing this stanza Goethe had in mind the St. Gotthard, which he visited in July, 1775, and which made a deep impression on him. (Cf. his description of it at the close of the eighteenth book of his autobiography.) The person referred to at the end of each stanza is Wilhelm Meister, the hero of the novel. 26. Vischer, in his novel *Auch Einer* (vol. I. p. 79) makes one of his characters say: "Wiſſen Sie, wo die Schönheit liegt in dem Vers, Es ſtürzt der Fels und über ihn die Flut'? Gar nicht blos im Klang der Vokale und Konſonanten, und nicht blos im Kraftſtoß der einſylbigen Wörter; nein, hauptſächlich in der Cäſur, die Mitten in das Wort, über' fällt. Wie die Woge über den glatt geſpülten Felsblock rinnt, ſo das Wort über den Vers-Einſchnitt." Notice, too, that all words are monosyllabics in this line except über; a powerful staccato movement is thus produced. Beethoven's, Thomas's, and Liszt's music for this poem has, if possible, added to its fame.

54. „Freudvoll und leidvoll." Klärchen sings this song in the third act of *Egmont*. In 1787 the drama was finished in the form in which we now know it, so that these lines must have been written before that time. Beethoven has set them to music.

4. **langen** = verlangen. **Erinnerung.** Written not later than 1788. **Harfenſpieler 1.** Sung by the Harfner in the thirteenth chapter of the second book of *Wilhelm Meister*. It is uncertain when the poem was written, but at any rate not later than 1794. Notice the remarkable similarity between this poem and the following passage in Racine's *Thébaide:* "Voilà de ces grands dieux la suprême justice. Jusques au bord du crime ils conduisent nos pas. Ils nous le font commettre et ne l'excusent pas" (III. 2). See *Goethe-Jahrbuch*, XII. p. 258. Over twenty composers have set these lines to music, among them Liszt, Schubert, and Schumann. **Harfenſpieler 2.** Found in the fourteenth chapter of the fifth book of *Wilhelm Meister* and sung there by the Harfner, an old Italian nobleman, half crazed by sad experiences, who turns out to be Mignon's father. It is difficult to determine when the poem was written, perhaps in 1795. More than a dozen composers have written music for these verses, among them Schubert, Schumann, and Rubinstein.

55. **Nähe des Geliebten.** Written in 1795 and suggested by a poem, similar in contents and in form, by a lady called Friederike Brun. **Alexis und Dora.** Among the poems which show the influence of classical ideals, this is perhaps the most perfect. The lines are alternately hexameters and pentameters. The poem was written in 1796.

56. 18. Alexis knew Dora many years without paying much attention to her. As he now thinks of the time when he used to see her daily, he wonders how he could so long have left her unnoticed. 20. **Der Dichter,** a minstrel.

57. 4. He now thinks of the time, shortly before his departure from home, when he confessed his love to her. 7. **die Stunde,** *that hour*. 10. The figures of the mother and daughter going to the temple strike one as German rather than Greek.

58. 3. He is again speaking of the time when he was getting ready to go on board ship.

59. 22. As a good omen from Zeus.

60. 21. I.e., the chain she asked him to bring her.

61. 19. While he is picturing to himself the joys of a happy home with Dora, the fear lest she should forget him during his absence suddenly seizes him.

63. Der Zauberlehrling. Written in 1797. In many stories and fairy-tales we find that a magic formula is forgotten by the person who used it, and that this person is destroyed by the powers he can no longer control. Goethe used Lucian's "Φιλοψευδής," chapters 33–36.

66. Das Blümlein Wunderschön. Written in 1798. This ballad breathes the spirit of popular poetry, and was probably suggested to Goethe by a story in Tschudi's *Chronicon Helveticum*, according to which Count Johann von Habsburg-Rapperswyl, while imprisoned in a dungeon near Zurich in 1350, sang a song beginning Ich weiß ein blawes Blümelein. The song itself was unknown to Goethe [cf. Uhland's *Alte hoch- und niederdeutsche Volkslieder*, Stuttgart und Tübingen, 1844–5, vol. I. p. 108]. Flowers play a great part in popular poetry. They are used as emblems of different virtues; e.g., the lily is the emblem of purity, etc. Cf. Uhland's remarks on the flowers in the Volkslied [vol. III. p. 416 of his *Schriften zur Geschichte der Dichtung und Sage*, Stuttgart, 1866.] In the Volkslied, many symbolical names for flowers, like Vergißmeinnicht, are found. Cf. Uhland, p. 437, on the Vergissmeinnicht; its blue is symbolical of fidelity, and its name reminds the lover of his beloved.

69. Sonette. Goethe's love-sonnets were written in 1807 and 1808. He never wrote sonnets in large numbers. The sonnet is an importation from the Romance literatures, but, as in English literature,

it found great masters in German literature, e.g., Bürger, A. W. Schlegel, Rückert, Platen. The sonnets given here were inspired by Goethe's love for Wilhelmine Herzlieb, a young girl whose influence on him is felt particularly in his novel *Die Wahlverwandtschaften*. **Die Liebende ſchreibt.** 18. **er liebt her in dieſe Stille,** *his love reaches me in my seclusion.* This sonnet has been set to music by Mendelssohn, by Schubert, and by Brahms.

70. Gefunden. Written in 1813. In 1788, soon after his return from Italy, a young girl, Christiane Vulpius, came to Goethe with a petition; he was so fascinated with her that he took her and her relatives into his house and later married her. 22. **für mich hin** = vor mich hin.

71. Aus dem „Weſt-Öſtlichen Diwan." Goethe's studies in Oriental literatures and his *West-Östliche Divan* (a large collection of poems, German in spirit, though Oriental in tone) opened a new field to German literature. Platen, Rückert, and Bodenstedt are Goethe's imitators in this type of poetry. How catholic Goethe's interests were is shown by the fact that, after studying the different phases of European civilization, he plunged into the culture of the East. Significantly enough, most of these rosy poems were composed in the years 1814 and 1815 when politics were absorbing public interest. Their airiness and serenity contrast remarkably with the gloom of those years. These poems were published in 1819, but some were added later. The sunny calmness of the Persian poet Hafis (flourished in the fourteenth century), a translation of whose works by Hammer he read in 1813, was irresistibly fascinating to Goethe in those days of intense public excitement, and he determined to reproduce the tenor of his poetry in German. [Bodenstedt has translated Hafis, and in the *Cosmopolitan* for February, 1894, a few of Hafis' verses done into English by Edwin

Arnold may be found.] Goethe had been acquainted with Oriental, especially with Hebrew, poetry all his life, but never before had made a profound study of it. The *Divan* owes its peculiar character largely to Oriental influences, but love added an important element of inspiration. This time it was Marianne von Willemer who inflamed the heart of the poet. She was herself possessed of exceptional poetical talent. Investigation has shown that she wrote some of the finest poems of the *Divan*—notably the verses beginning Ach, um deine feuchten Schwingen (*Buch Suleika*, No. 42). She is the Suleika of the *Divan*. Divan means a collection of writings, especially poems. **Lesebuch.** 13. **Wunderlichstes,** *most remarkable* (not *most curious*); we should expect wunderbarstes. 23. **Nisami** flourished in the sixteenth century. 27. **Mich nachzubilden, mißzubilden,** a splendid review of his development since the feverish days of the "Sturm und Drang."

72. **Frühling übers Jahr.** Written in 1816. The title is utterly inappropriate; it has been explained as meaning Frühling über das ganze Jahr, *spring all the year round*, but that is violating language for the sake of a theory.

73. 2. **stolzieren** does not go with Veilchen (l. 4). Some words like sind auch da must be understood with Veilchen. 7. **regt,** supply sich. **Weite Welt und breites Leben.** Written in 1817. Always printed as the motto for a group of poems entitled *Gott und Welt*.

74. **Begeisterung.** Printed for the first time in the Ausgabe letzter Hand, 1827.

Johann Christoph Friedrich von Schiller.

Born November 10, 1759, in Marbach, Würtemberg, was the son of an officer in the Würtemberg army. His father was of humble descent and had worked his way up in the world by his own hard efforts. In

1773 young Schiller entered an academy founded by Charles Eugene, Duke of Würtemberg, to which the latter forced his officers to send their sons. In 1780 Schiller entered the army as surgeon. By that time he had already finished his first drama *Die Räuber*. Unfortunately he made himself offensive to the duke by his tragedy and was forbidden to write any more plays. In his distress he ran away, and escaped to Mannheim in 1782. Now followed years of a roaming and unsatisfactory life. For some time he lived near Leipzig, then with his friend Körner near Dresden. At last Goethe, who met him in 1788, procured for him in 1789 a position as Professor of History in the University of Jena. Although Goethe and Schiller were now neighbors, their ideas differed so much that for several years they saw very little of each other. At last, in 1794, the two men were brought more closely together by the many interests they had in common, and there sprang up between them a close friendship, lasting until Schiller's sudden death in 1805. This friendship is one of the most important in the history of literature, as it stimulated both men to do some of their best work. Schiller lacks that supreme sense of beauty which characterizes Goethe, but the harshness of his life developed his native strength and energy without crushing his idealism. Hence, while Goethe's works are soothing, Schiller's are stirring. Schiller was essentially a dramatist, but he also must be ranked among the greatest masters of the ballad. His plays are: *Die Räuber* (1781), *Fiesco* (1783), *Kabale und Liebe* (1784), *Don Karlos* (1787), *Wallensteins Lager* (1798), *Die Piccolomini* (1799), *Wallensteins Tod* (1799), *Maria Stuart* (1800), *Die Jungfrau von Orleans* (1801), *Die Braut von Messina* (1803), *Wilhelm Tell* (1804).

74. **Die Schlacht.** Written in 1781. 6. **Eine Wetterwolke,** in apposition with der Marſch in the next line. 27. **Gott befohlen,** *farewell.*

75. 1. **fleugt,** obsolete for fliegt. **Wetterleucht,** *lightning.* 7. **wogt ſich,** generally without the reflexive. 11. **Peloton,** small body of soldiers, a *platoon.* 15. **Auf Bormanns Rumpfe.** Rumpfe may be taken as acc. pl. (and Bormann in a collective sense), or as dat. sing., loosely used, as elsewhere in Schiller, for the accusative after auf.

76. 5. **ſtrampft,** lit. *stamps*, refers to the noise of the galloping horses. 16. **gebliebenen,** *killed.*

Die Ideale. Written in 1795. This poem is important as an expression of Schiller's "Weltanſchauung." The disappointments of life do not make him despair; friendship and work save him. In a letter to W. von Humboldt (September 7, 1795) Schiller points out that the absence of force and fire which Humboldt had objected to in these verses is precisely what makes them what they are meant to be, viz. a deep-felt plaint. 18. **Du** refers to "O meines Lebens goldne Zeit" in l. 6.

77. 3. **Der rauhen Wirklichkeit zum Raube,** *victims of harsh reality.* 20. Supply some word like erfüllt before von. *Even inanimate objects began to feel, roused by the expression of my rapture* (lit., *the echo of my life*). 21, 22. **kreiſend.** There is a word kreißen, meaning *to give birth to*, which from its resemblance to kreiſen, *to circle about*, is sometimes confused with the latter. So here Schiller thinks of both in using kreiſend. Furthermore, in this passage, the original meaning of kreiſen, *to bear*, changes over into that of *to desire to be born* (Grimm). In translating, repetition may be avoided and the idea of *wishing to be born* contained in kreiſend may be indicated by rendering Streben by *throes* and leaving herauszutreten in line 23 untranslated, thus: *A sphering universe shook my poor frame with mighty throes, to burst forth into life*, etc.

78. 8. **Begleitung,** *company*, made up of Liebe, Glück, Ruhm, Wahrheit.

79. 11. **Schuld,** here *debt.*

80. **Würde der Frauen.** Written in 1795. 31. **der Scythe.** The Scythians, noted for their fierceness, are here taken as types of brute force; the Persians stand for nations which from lack of warlike qualities are mercilessly subjected by hardier tribes.

81. 3. **Eris,** *Discord.* 4. **Charis,** *Grace.* Notice the skill displayed in the use of different meters.

The lines in which woman is characterized are composed of the more graceful dactyls; those in which the fierceness of men is described, of ponderous trochees. **Die Teilung der Erde.** Written in 1795. 18. **Junker,** *young nobleman.* 20. **Firnewein,** *old wine.* Goethe thought the part of the poet "ganz allerliebſt, wahr, treffend und tröſtlich." **Die zwei Tugendwege.** Written in 1795. **Das Mädchen aus der Fremde.** Written 1796, published the next year. The strange young girl personifies poetry. **Votiv-Tafeln.** The following selections are taken from a set of poems of a didactic or reflective nature written in 1796. **Der Handſchuh.** Written in 1797. The subject is taken from S. Foix's *Essay sur Paris* (4th edit., 1766). The incident is told there as having happened in the presence of King Francis I. of France. See Browning's *The Glove.*

85. 24. **Leun** = Löwen. 32. **Zwinger,** *arena.* **Die Kraniche des Ibykus.** Written in 1797. One of the most dramatic of Schiller's ballads. The subject also attracted Goethe and he at one time thought of using it for a ballad. The lexicographer Suidas mentions a story according to which the cithern-player Ibykus from Rhegium was murdered in a lonely spot, just as some cranes flew by. The dying man called on them to avenge his death. Later, when the murderers were in the city and some cranes happened to fly past, the men whispered to each other, "The avengers of Ibykus." These words were caught up by a by-stander and the men were punished. Other ancient writers, e.g. Plutarch, mention the same story with different details. See Goethe's letters to Schiller written August 22 and 23, 1797, in which he sets forth his ideas as to how the subject should be treated. Schiller followed many of these suggestions.

87. 21. **Buben,** *villains.*

88. 11. **Prytanen,** the highest magistrate in certain ancient Greek republics.

89. 9. **Theſens' Stadt,** Athens. 19. The spectator spell-bound by the magic of what they see and hear, think they behold an apparition. 31. Many words in this and the following stanzas were suggested to Schiller by W. von Humboldt's translation of Æschylus' *Eumenides*. Some passages are almost identical in both.

91. 24. **Und ahnend,** etc., *flash-like a suspicion crosses the minds of all.* **Der Taucher.** Written in 1797. Perhaps Goethe drew Schiller's attention to the story of the famous diver Nicholas the Fish who during the reign of Frederick (II. 1218–50?) performed feats of swimming in Sicily, and ultimately was drowned in the whirlpool of Charybdis. Schiller changed the story and gave it a chivalric cast by making the youth die in order to win the king's daughter; according to Schiller's source (Anathasius Kircher's *Mundus Subterraneus*, 1678) the diver perished exhibiting his skill for gold.

93. 7. This remarkable description, much admired by Goethe, was suggested (as Schiller himself wrote to Goethe on the 6th of October, 1797) by Homer's description of Charybdis (*Odyssey*, XII. 237 seq.), and by —a mill! 30. **Es,** the water sucked down by Charybdis.

94. 4. **gelüſtet mich,** supply es, *I desire, long for.* 22. **es** here conveys an indefiniteness which exactly suits the idea.

95. 15. **Quell,** *current.* 26. **purpurner Finſternis.** In a letter to his friend Körner (July 21, 1797) Schiller justified the adjective purpurn on the ground that "der Taucher ſieht wirklich unter der Glasglocke die Lichter grün und die Schatten purpurfarben."

96. 9. **Larven,** *monsters.* 13. **Kroch's,** the es may be rendered by *something.* 19. **ſchier,** *almost.* A very weak word in this connection. 28. **Euch,** ethical dat.

97. 15. **ſich's,** here the es means *somebody.* The story of the diver occurs in different forms in

the popular poetry of many nations. A French poem dealing with the story was translated by Uhland as *Die Königstochter*. For valuable information on the subject see Ullrich, *Die Taucher-Sage in ihrer litterarischen und volksthümlichen Entwickelung*. *Archiv für Litteraturgesch.*, XIV. p. 69. Cf. Crane, *Chansons populaires de la France*, p. 24. It should be noticed that in the popular ballads, as in Schiller, the youth undertakes the feat from love. **Breite und Tiefe.** Written in 1797. **Hoffnung.** Written in 1797 or '98. Like *Die Ideale* these lines strike the keynote of Schiller's temperament. **Der Kampf mit dem Drachen.** Written in 1798. Schiller found the story of this ballad in Vertot d'Aubœuf's *Histoire des chevaliers de l'ordre de Malte*. In that work the hero is called Dieudonné de Gozon, a Provençal knight who lived during the rule of the grand-master Helion de Villeneuve (1323–1346). Schiller got all important details from that book.

99. 19. **Die Ritter des Spitals,** in apposition with Orden in the preceding line.

100. 2. **gethan,** *acted.*

104. 12. **begaben,** *bring offerings to.*

105. 10. **ſchlagen — an,** *begin to bark.* 32. **jetzo,** obsolete for jetzt. **war's um mich geſchehen,** *I was undone* (cf. Goethe's *Fischer*, "da war's um ihn geſchehn").

106. 15. **Gekröſe,** *entrails.* In this ballad and in the *Diver*, Schiller has portrayed the spirit of chivalry which lends an indescribable charm to certain periods of the Middle Ages—that spirit which Scott, among English writers, has best known how to interpret. **Das Lied von der Glocke.** Finished in 1799, but conceived some time before that. In 1797 Schiller wrote several times to Goethe about "mein Glockengießerlied," and said it was no small task to finish it. And, indeed, it is the most comprehensive and the profoundest of Schiller's poems. Each stage of the process of founding suggests remarks on life and

men. Particular attention should be paid to the meter throughout. The technical details dealing with the founding of bells Schiller got from Krünitz's Encyclopedia published in 1780. Motto: *I call the living. I mourn the dead. I break the lightning.* Bells, being consecrated, were believed to disperse storms and pestilence, drive away devils, and extinguish fire. In France it is said to be no unusual thing even at the present day to ring church-bells, in order to ward off the effects of lightning (cf. Brewer, *Dictionary of Phrase and Fable*, p. 80, and especially Ersch und Gruber, *Encyklopaedie*, 70ster *Theil*, p. 80).

108. 9, 10. Near the furnace, a pit is made which contains the mould. 15. **Meiſter,** the workman who has finished his term of apprenticeship. 32. **Schwalch,** opening in the partition-wall of a bell-founder's furnace, by which the flame goes in upon the melting metal. (Flügel.)

109. 5. **des Dammes tiefer Grube,** the pit in which the mould stands. 7. **Glockenſtube,** *belfry.* 15. **Krone,** *the bell.* 16. **klingt** = klingen läßt. This use is rare. 19. **Aſchenſalz,** *potash, soda.*

110. 12. **Reihn** = Reigen, *dance.* Here, however, wilden Reihn might be rendered by *roistering company.* 23. **Pfeifen.** According to Schiller's authority, Krünitz, there are openings in the vault of the oven, to admit the air. These Krünitz calls "Windpfeifen," and he says that when they become yellow (not brown, as Schiller has it on account of the rhyme) the workmen know that the metal has grown sufficiently fluid. Thereupon they must find out whether it contains the right proportion of tin and copper. For that purpose they pour some of the mixture into a hollow stone and allow it to grow cold. If, on being fractured, the sample shows indentations of moderate size (cf. p. 112, l. 24, "ſchön gezacket iſt der Bruch"), the proportion is satisfactory. That is the "gute Zeichen" spoken of in l. 30.

111. 22. **wetten,** not *bet*, but *risk*.

112. 12. **der Pfoſten ragende Bäume,** the poles which stand in the middle of haystacks. 24. Cf. p. 110, l. 30 and note. **Bruch,** the pieces of the fractured sample. 29. **des Henkels Bogen,** *the arches of the handles*. Bells are no longer cast with such handles. 31. Note the alliterations all through this stanza.

113. 27. **Zeile,** used to designate any straight line, such as a line of written or printed words, and often, too, a long row of houses.

115. 22. **Tönt,** transitive, like klingt, p. 109, l. 16.

116. 12. **Mag ſich jeder gütlich thun,** *let every one take his ease*. 15. **Burſch,** *apprentice*. **die Veſper,** *the bell for vespers, the evening bell*. 17–24. Cf. Gray's *Elegy:*

"The curfew tolls the knell of parting day,
The lowing herd winds slowly o'er the lea,
The plowman homeward plods his weary way
And leaves the world to darkness and to me."

117. 19. **regen,** supply ſich.

118. 10. **das Gebäude,** *the mould*. 18. This and the two following stanzas were inspired by the horrors of the French Revolution. Many prominent Germans, among them Schiller and Klopstock, at first hailed the Revolution with delight, but later turned from it in disgust.

119. 17. **Leu,** poetical for Löwe. 21. **dem Ewigblinden,** i.e. the mob (the word is neuter here). 29. **Helm,** the upper part of the bell. **Kranz,** the lower ridge. 31. **Schilder,** the quarters of the coat of arms on the bell. 32. **Bilder,** rare for Bildner.

120. 2. **Reihen,** here *circle*. 16. **das bekränzte Jahr.** Schiller speaks of the year as *wreathed*, like the Hours and the Seasons. (We are indebted for some valuable details to Otis's careful edition of this poem.) **Die Erwartung.** This poem (published in 1800, conceived several years before) is Schiller's lyrical

masterpiece. The scene is laid in some southern country. The choice of meters is very felicitous; notice the difference in the metrical movement of the first two and the last two lines in each of the shorter stanzas (expressive of expectation and subsequent disappointment), and again contrast the long stanzas (contemplative or descriptive) with those shorter ones.

121. 13. **Schmeichellüfte,** *caressing zephyrs.* 24. **Umſpinn uns,** etc., *wrap us in a weft of mystic boughs.* 26. **unbeſcheidnen,** *intrusive.* 27. **Heſper,** the evening star. **der verſchwiegene,** *the discreet one.*

122. 5. **Mein Ohr,** etc., *a sea of harmonies floods my ear.* 9. **winkt.** The verb is taken with each of the subjects separately and hence is used in the singular. **Pfirſche** = Pfirſiche. *The grape and the peach lure to enjoyment, peering in luxurious plumpness from behind the leaves.* 28. **Taxuswand.** Der Taxusbaum is the yew.

123. 1. Notice the change in meter. **Der Graf von Habsburg.** Written in 1803. Tschudi's *Chronicon Helveticum* (used by Schiller for *Wilhelm Tell* and by Goethe for *Das Blümlein Wunderschön*) furnished Schiller the story of this ballad. In Tschudi, however, the priest became the chaplain of the Archbishop of Metz and drew his master's attention to Rudolf. Furthermore, according to Tschudi, not the priest, but a "ſelige geiſtliche Cloſter-Frow [Frau]" prophesied great prosperity to Rudolf and his descendants in return for his generosity. After many years of chaos (the "kaiſerloſe, die ſchreckliche Zeit," p. 123, l. 24), Rudolf von Habsburg was elected King of Germany in 1273. 14. **des perlenden Weins,** partitive genitive. In prose the acc. is used. 15. **die Wähler.** The German kings were chosen by seven prince-electors.

126. 24. **die ſpäten Geſchlechter,** i.e. the descendants of those daughters. Supply Euch before glänzen. **Es lächelt der See.** Sung by a young fisher-

man at the beginning of *Wilhelm Tell* (cf. Goethe's *Der Fischer*). The play was written in 1803 and 1804.

Friedrich von Matthisson.

1761–1831.

His poems are characterized by grace and sadness, but lack every kind of force. He shows rather unusual powers of description.

127. 24. **Elysium. Psyche,** the Soul, drinks oblivion from Lethe before entering the blessed realms of Elysium.

128. 19. **Das Nachtstück** = die Nachtseite, the *sad part* of her life as contrasted with the life of bliss which she is henceforth to lead. 32. **Anadyomene,** a surname given to Aphrodite in allusion to her being born of the foam of the sea.

129. 10. **Cynthia.** Artemis (or Cynthia), the goddess of hunting and of the moon, fell in love with the handsome youth Endymion while he was slumbering in a cave of Mount Latmos.

Johann Gaudenz von Salis-Seewis.

1762–1834.

A descriptive poet like Matthisson.

130. 4. **Abendbilder. Festgeleier,** *festal music.* 5. **Heuer,** *mowers.* 18. **der Kiebitz,** *the plover.*

Moritz Arndt.

1769–1860.

His bold utterances against the French rule in Germany at the beginning of the century forced him for several years to make his home in foreign countries. Later his stirring writings in prose and verse did much to rouse the German nation against Napoleonic supremacy.

131. 21. **Vaterlandslied. Bube,** *knave.* 23. **Hermannsschlacht.** Hermann, a German chief, defeated the Roman troops under Varus in 9 A.D. in

the Teutoburg Forest. This poem is a popular student-song (*Commersbuch*, No. 12).

132. 25. **Warum ruf' ich? Ladung,** *summons.* 26. **Scheitel,** generally masc.

133. 15. **Geistergau,** *the demesne of spirits.*

Karl Theodor Körner.

1791–1813.

His unmistakable talent, especially for the drama, and his early death as a volunteer in the cause of national freedom have made him a favorite with the German people.

Lützows wilde Jagd was a corps of volunteers organized in 1813 against Napoleon under the leadership of Adolph von Lützow. The uniform of these volunteers was black as a sign of mourning for the national disasters. Körner became Lützow's adjutant. The poem has been set to music by Weber.

Gebet während der Schlacht. Set to music by Schubert and by Weber.

Maximilian Gottfried von Schenkendorf.

1783–1819.

Conspicuous for his spirited verses inspired by the struggle against Napoleon.

Das Lied vom Rhein. The left bank of the Rhine was made a part of the French territory in 1795 and was not restored until 1814.

137. 19. **Blut** = Mann. The hero referred to is Siegfried, the principal figure of the Nibelungenlied, who was treacherously murdered by Hagen in the neighborhood of the Rhine. Siegfried, famous for his valor and gentleness, is made the embodiment of German virtues. 26. Siegfried was killed, partly because his murderers coveted an immense treasure, the "Nibelungen-Hort," which was in his possession. This treasure was later sunk in the Rhine. The poem has become a student-song (see *Commersbuch*, No. 29).

Friedrich Rückert.

1788–1866.

Was for a long time professor of Oriental languages, first at the University of Erlangen, and afterwards in Berlin. Rückert was one of the greatest masters of the German language. He followed the path pointed out by Goethe in his *West-Östliche Divan* and imitated Oriental poetry with marked success. The tenderness, unmarred by morbidness, of some of his lyrics is profound; about them hovers an exquisite and indescribable perfume.

Aus den „Geharnischten Sonetten." Rückert wrote sixty-seven sonnets, called *Geharnischte Sonette*, as a proof of his interest in the struggle of the German people against Napoleon, sickness preventing him from joining the volunteers. Most of these sonnets were written in 1813. They are full of spirit and originality, and sketch the whole course of the war.

140. 2. **Walhalla,** the hall to which the ancient Germans believed brave warriors went after death. 7. **ausgekrischen,** obsolescent for ausgekreischt. **Aus „Agnes' Totenfeier."** The sonnets entitled *Agnes Totenfeier* are a part of a series of poems the subject of which is a young girl (Agnes Müller) with whom Rückert was in love and who died. **Aus den „Sicilianen."** Rückert wrote one hundred poems entitled *Sizilianen* (a part of a larger collection called *Italienische Gedichte*) which are the result of his studies in Italian literature.

142. 15. **heller Neid,** *pure envy* (cf. "helle Thränen" in Hölty's "Elegie," p. 15, l. 28.) **Aus den „Östlichen Rosen."** The *Östliche Rosen*, a series of poems with oriental coloring, are the product of Rückert's studies in Eastern literatures, and owe their existence to the stimulus he derived from Goethe's *West-Östliche Divan*. They illustrate Rückert's exceptional power over language. Robert Schumann set several of them to music.

143. **Ein Gruß an die Entfernte,** l. 15 and l. 16. Similarly Petrarch speaks of Laura's eyes as "those twin lights, which made the storm and blackness of my days one beautiful serene" ("que' duo lumi, che quasi un bel sereno a mezzo 'l die Fêr le tenebre mie." Canzone III. l. 43, ed. Scartazzini). 17. **Du Duft, der meine Seele ſpeiſet.** This poem is a *Ghasele* (or *Gasele*, or *Ghasel*, or *Gasel*), i.e. an oriental form of verse in which all even lines rhyme with the first. Platen first introduced Ghaselen into German literature, and was almost immediately followed by Rückert. The constant recurrence of certain words is meant to emphasize the main idea of the poem. **Aus dem „Liebesfrühling."** The "Liebesfrühling" is a series of poems (grouped in six "Sträuße") in which Rückert tells the story of his love for Louise Wiethaus-Fischer from their first meeting to their marriage. Mastery over poetical forms and delicacy characterize these poems. **Lüfteleben.** Set to music by Schumann. **Aus „Schi-King."** The *Schi-King* (or *Ancient Poems*) is a collection of Chinese popular poems, consisting of 305 pieces, the oldest of which date back to perhaps the eighteenth century B.C., and the latest to the sixth century B.C. Confucius, the famous sage of China (550–478 B.C.), is said by some to have made the collection.

August Wilhelm Schlegel.

Born in Hanover in 1767 and died as Professor in Bonn in 1845. He and his brother Friedrich were the founders of the Romantic school. His admirable translation of Shakespeare has made the English poet a German classic. Schlegel is also famous as a great critic.

Das Schwanenlied. From the "Toten-Opfer für Augusta Böhmer," Schlegel's stepdaughter (died in 1800).

148. 8. The song referred to is, of course, Goethe's poem *Der König in Thule.*

Friedrich Schlegel.

1772–1829.

Brother of August Wilhelm. Is famous for his lectures on the history of literature and as a Sanscrit scholar.

Calderon. Calderon, the famous Spanish dramatist, lived from 1600 to 1681.

Ludwig Tieck.

1773–1853.

Together with the Schlegels was the most prominent of the Romanticists, and one of the most prolific and important of German writers; he was greater, however, as a novelist than as a lyrical poet.

150. 8. **Die Muſik. ſchägt . . . auf,** *breaks out into.*
9. **ſpiel'nden,** *glittering.*

151. 2. **Die Blumen. Saitenſpiele,** *harps.*

Novalis.

Friedrich von Hardenberg (known as Novalis) was born 1772, died 1801. He was one of the most characteristic and the deepest of the Romanticists.

Ludwig Achim von Arnim.

1781–1831.

A true Romanticist, full of poetical intuitions, but with an imperfect sense of artistic proportion. He and Brentano made themselves immortal by publishing a collection of *Volkslieder*, which they called *Des Knaben Wunderhorn* (1806–8).

Liebesglück. From Arnim's novel *Armut, Reichtum, Schuld und Busse der Gräfin Dolores* (section 1. chapter 7, ed. of 1840).

153. 4. **Wie iſt mir ſo geſchehen,** *how blissful has my life become.*

Clemens Brentano.

1778–1842.

A passionate admirer and disciple of the Romantic-school men. His writings show poetical sense, but lack maturity and proportion.

14. **Der Spinnerin Lied.** The nightingale plays an important part in popular poetry, of which Brentano was so devoted an admirer; it is regarded as taking great interest in human affairs: lovers make it their confidant, and it is supposed by its song profoundly to influence people for good or evil. See Uhland's admirable treatise, vol. III. of his *Schriften*, p. 89. But it is a favorite in the popular poetry not only of Germany, but also of Holland, Denmark, France, Italy, Spain, and even of Persia. (Cf. Böckel, *Deutsche Volkslieder aus Ober-Hessen.* Marburg, 1885, Einleitung, p. lxxxvii).

154. 20. **Der Abend. Überm Lauſchen,** *while listening.*
21. **auf,** *to.* Depends on Lauſchen.

Friedrich Hölderlin.

1770–1843.

A romantic admiration for classical Greece made him discontented with his surroundings, and his unhappy love for Susette Gontard (whom he calls Diotima in his poems) cast a deep gloom over his ill-starred life. In 1802 he became insane and remained so until he died. His poetry is remarkable for purity of diction and profound melancholy. Vischer has aptly called Hölderlin "ein griechiſcher Werther."

Joseph Freiherr von Eichendorff.

1788–1857.

A prominent member of the Romantic school. His lyrics are famous for melody and fascinating weirdness. In him the school found its healthiest exponent; he belonged to the small number of his

contemporaries who were not only poets, but also men, and who filled important positions. Among his prose works, the charming story "Aus dem Leben eines Taugenichts" (1826) is best known.

156. Rückkehr. 17. **ſicht,** old form for ſieht. **Das zerbrochene Ringlein.** A popular German song. Some lines similar to these are found in the popular poetry of the sixteenth century (Uhland, *Volkslieder*, No. 33):

Dört hoch auf jenem Berge
Da get ein Mülenrad,
Das malet nichts denn Liebe
Die Nacht biß an den Tag;
Die Müle iſt zerbrochen,
Die Liebe hat ein End,
So gſegen dich Got, mein feines Lieb!
Jez far ich ins Ellend.
(i.e. *I am going to parts unknown*).

Sehnſucht. Set to music by ten composers, among them Fr. Abt.

Adalbert von Chamisso.

Born in 1781 in the castle of Boncourt in France, and died in Germany in 1838. When he was nine years old, his family was driven from France by the French Revolution and settled in Germany. Though Chamisso was a native Frenchman, his poetry is typically German.

Frauen-Liebe und Leben. Set to music by Schumann.

August Graf von Platen-Hallermünde.

Born in 1796, lived most of his life in Italy, and died in Syracuse in 1835. His poetical works are conspicuous for great beauty and purity of language, and for an aristocratic calmness which has been mistaken for coldness and has chilled the majority of readers. For a good characteristic of Platen see Geibel, Werke, vol. III. p. 69, Spruch No. 33.

Das Grab im Buſento. Alaric, king of the Visigoths, invaded Italy, and in 410 A.D. conquered Rome, but soon after died in the bloom of manhood while laying siege to the town of Cosentia (Cosenza) in Southern Italy. He was buried with his treasures in the bed of the river Busentinus (Busento). **Gaſele.** For the meaning of Gasele, see note on Rückert's *Ghasele*, p. 143.

170. 12. **Phaläne,** a kind of moth.

172. **Venedig.** 17. **Äonen,** *æons, ages.* 20. **Riva der Sklavonen,** a quay in Venice. 23. **Paolo Veroneſe,** a great Venetian painter of the sixteenth century. 25. **Rieſentreppe,** a famous staircase in the doge's palace.

Justinus Kerner.

1786–1862.

A prominent member of the "Suabian school." The popular element is strong in his poems. Many of them have become favorite songs, and some of them student-songs.

173. **Wanderlied.** A student-song; see *Commersbuch*, No. 244. 1. **noch getrunken,** *once more let us drink.* 21. **Burſche,** *student.*

Ludwig Uhland.

1787–1862.

The head of the "Suabian school." Was for a time a professor of German literature in the University of Tübingen, but also became prominent in politics about the middle of this century. He is the author of several invaluable treatises on German literature. In his poetical works (consisting of poems and dramas) he conjured up the picturesque and robust life of the middle ages. A glorious atmosphere of breeze and sunshine characterizes most of his works, yet in some he strikes a note of simple pathos such as is found in the ballads of the people. A fine characterization of Uhland the patriot and

Uhland the poet may be found in Vischer's essay on Uhland (*Kritische Gänge, Neue Folge*, 4tes Heft, p. 99).

178. **Abſchied.** 8. **Der da,** etc., i.e. his grief. An obscure passage. Why his grief should disappear with the Abſchiedswein is not clear. 12. **Gelbveiglein** = Gelb-Veilchen. **Des Goldſchmieds Töchterlein.** Set to music by Loewe. **Der Wirtin Töchterlein.** Very successfully imitates the tone of popular poetry.

182. **Der gute Kamerad.** 2. **nit,** dialectical for nicht. 12. **derweil,** *while*. (Cf. *Commersbuch*, No. 276.) **Die Rache.** The word means "punishment" here rather than "revenge." This use of the word is found especially in the older language. **Harald.** Was originally intended as a part of a fairy-drama to be called *Tamlan*. The story, as found here, was invented by Uhland, but was suggested to him by several old myths. Notice the contrast between Harald and his followers. He resists the blandishments of the fairies, to which his men yield, and is overcome only by the mystic power of the magic well. Like Charlemagne, Frederick Barbarossa, and Frederick II. of Hohenstaufen, he remains for centuries in a death-slumber, from which he half awakens from time to time.

183. 27, 28. The fairies could not rob him of his armor, as they did his retainers. **Lied eines deutſchen Sängers.** This charming expression of Uhland's patriotism was written in 1814.

187. 11. **Heerſchild,** *military shield*. 13. **Katten,** an old German tribe settled in what is now Hessia. **Des Sängers Fluch.** Uhland got the idea for this poem from the ballad entitled *Young Waters* in Percy's *Reliques* (*Wheatley's edition*, II. 228), translated by Herder as *Der eifersüchtige König* (Suphan's *Herder*, vol. XXV. p. 379). All attempts at interpreting the king as Napoleon (the poem was written in 1814), the young man as liberty, trampled under foot by the French emperor, and the old minstrel as

the outraged people, are futile and meaningless. Contrast this minstrel and this king with the minstrel and the king in Goethe's *Der Sänger*.

188. 18. **das Gemahl** is used of both man and wife. Here it stands for the more common word die Gemahlin. The meter is the same as that of the Nibelungenlied; the second half of the last line, however, has in this poem only three accented syllables instead of four. Set to music by Schubert. **Das Glück von Edenhall.** Suggested by a story in Ritson's *Fairy Tales* (1831), according to which in Edenhall castle in Cumberland a glass given by fairies was kept which bore the inscription:

If this glass do break or fall,
Farewell, the luck of Edenhall.

In the English story the glass was, however, prevented from breaking, whereas Uhland lets the young lord wantonly destroy it himself.

191. 30. **Fei**, *fairy*.

Gustav Schwab.

Born in 1792 in Stuttgart and died there in 1850. His verses show Uhland's influence without, however, coming up to their model.

194. **Schlittenlied.** 22. **Philister** may mean a narrow-minded fellow, or, in student-slang, any one who is not a student. It means the latter here. **An den Gesang.** 28. **Geuß**, obsolete for gieße. 29. **beut**, obsolete for bietet.

Wilhelm Müller.

1794–1827.

Known for his pretty but shallow *Müller-*, *Jäger-* and *Postillonslieder*, and for his poems inspired by the Greek struggle for independence from the Turkish yoke (1821–9).

Vineta. According to tradition, Vineta was a famous

trading place on the island of Wollin, off the coast of Prussia, and in the twelfth century disappeared in the ocean after an earthquake.

Nikolaus Lenau.

Nikolaus Niembsch, Edler von Strehlenau (known in literature as N. Lenau), was born in 1802 in Hungary. He studied philosophy, law, and medicine without finding satisfaction in any of them. In 1832 he went to America, but soon returned disappointed. Several years before his death he became insane and died in 1850 in an asylum. His writings reflect a profoundly melancholy but intensely poetical temperament.

201. **Der Polenflüchtling.** 11. **Kosziusko** (1746–1817) was a Polish patriot who skilfully but unsuccessfully fought for Polish independence against overwhelming Russian armies.

203. 9. **Ostrolenka's Feld.** In 1830 the Poles, whose country had been put under the guardianship of Russia by the Congress of Vienna (1815), rose in rebellion, but were defeated at Ostrolenka (1831). Poland became a Russian province, and many Poles (like the hero of this poem) went into exile. **Schilflieder.** Lenau wrote five "Schilflieder," of which the ones selected here are the first and the last.

Heinrich Heine.

Born of Jewish parents in Düsseldorf in 1797 and died in 1856. After studying law at several universities and living in different parts of Germany, he moved to Paris in 1831 and remained there until his death. The last years of his life were darkened by disease. His lyrical poems differ widely in value; the best belong, for exquisite delicacy and poetic fragrance, to the masterpieces of European literature; the worst are little better than worthless. Through all his writings runs, as does through Byron's, a mercilessly cynical vein. The note of insincerity, too, which lurks sometimes in his most perfect lines

mars much of his work. His descriptions of nature are often exquisitely beautiful. With him, however, nature is like a mirage of fairyland forlorn, and to prefer nature as described by him to nature as described by Goethe, Wordsworth, or the poets of the *Volkslieder* is to prefer tuberoses to violets, and tranced moonlight nights to the dewy health of morn. Yet many of his poems have become a part of the stock-in-trade of every cultured German. His collection of poems called *Buch der Lieder* appeared in 1827. Among his prose works should be mentioned *Reisebilder* (from 1826 on). Heine was the most important of a group of writers who are known as "das junge Deutſchland"; a curious misnomer, as their views of life were senile, and as the men were fiercely hostile to German institutions. All English-speaking students of Heine are familiar with Mr. Matthew Arnold's essay. In Corvinus' essay 'Herbstgefühl, Gedicht von Goethe" (Programm des Gymnasiums zu Braunschweig, 1878), p. 8, may be found some striking remarks on the difference between Goethe's and Heine's nature-sense. Goethe "entdeckt gleichſam die in der Natur von Ewigkeit her ſchlummernde Lyrik," Heine often "octroyiert den lebloſen Stoffen Empfindungen auf, die in ihrer Natur nicht angedeutet ſind." Heine makes, e.g., the violets "ſichern und koſen," Goethe speaks of a violet as "gebückt in ſich und unbekannt." [For 1797 as the most probable date of Heine's birth, see E. Elster, *Vierteljahrschrift f. Litteraturgesch.*, IV. 465.]

Schöne Wiege meiner Leiden. Set to music by Schumann. **Die Grenadiere.** This famous ballad is an expression of Heine's admiration for Napoleon. The fatal campaign against Russia took place in 1812, and Napoleon was sent to Elba in 1814. Schumann's masterly music to this poem is well known. **Belſazer.** Cf. Book of Daniel, ch. v. Set to music by Schumann. **Ich will meine Seele tauchen.** Set to music by Schumann. **Auf Flügeln des Geſanges.** Set to music by Mendelssohn. **Die Lotosblume ängſtigt.** Set to music by Schumann. **Ich grolle nicht, und wenn das Herz auch bricht.** Set to music by Schumann. **Ein Fichtenbaum ſteht einſam.** Set to music by innumerable composers,

among them Liszt. **Allnächtlich im Traume ſeh' ich dich.** Set to music by Schumann. **Lorelei.** Clemens Brentano invented the story of the siren of the Rhine (in his poem *Die Lore Lay*), and Heine made it immortal by this poem. It has been set to music by several composers, among them Liszt. **Du ſchönes Fiſchermädchen.** Set to music by Schubert. **Das Meer erglänzte weit hinaus.** Set to music by Schubert. **Du biſt wie eine Blume.** Set to music by Schumann, Schubert, Rubinstein, and many others. **Der Hirtenknabe.** From *Die Harzreise.*

217. 24. **ſtolzgeſpreizt,** *strutting proudly.* 28. **Kammermuſizi,** "*court-musicians.*" Kammer sometimes is used to designate the people in waiting on the person of a sovereign. **Aus „Die Nordſee."** Heine's group of poems entitled *Die Nordsee* consists of two cycles. *Sturm* belongs to the first, *Meergruss* to the second. Heine is the first German poet "welcher (says his biographer, Strodtmann) das geheimnisvoll großartige Leben des Meeres als einen neuen Stoff für die deutſche Poeſie eroberte." See Heine's own remarks on the subject, quoted by Strodtmann (Heine's *Leben und Werke*, vol. I. Hamburg, 1884, p. 415). **Meergruß.** Thoroughly Heinesque in spirit.

219. 31. **zehntauſend Griechenherzen,** the ten thousand Greeks who made the famous retreat recorded by Xenophon. When they saw the sea for the first time again after months, they were overcome with joy and shouted "*Thalatta! Thalatta!*" (*The sea! the sea!*). **Es war ein alter König.** This little ballad, as exquisite as an old miniature reminds one of Mr. William Watson's *The Lute-Player.*

225. **Diesſeits und jenſeits des Rheins.** 7. **daß** = beſſer. 12. **ſchier** = faſt, beinahe. **Heidelberger Faß,** a huge barrel in the castle at Heidelberg. **Nachts, erfaßt vom wilden Geiſte.** In 1844 Heine's uncle Salomo died, and his son Charles refused to pay the poet a pension which he used to get during the old gentle-

man's lifetime. Heine felt the outrage so deeply that he soon after got a stroke, from which he did not recover. 25. Siegfried, the hero of the Nibelungenlied, bathed in the blood of a dragon and thus became invulnerable, his skin turning to horn except in one spot between the shoulders.

August Heinrich Hoffmann.

1793–1874.

Called von Fallersleben. His simple and melodious lyrics and his political poems (*Unpolitische Lieder*) exercised much influence about 1848 through their interesting mixture of venom and good nature, and won for their author an honorable position among the German poets of the century.

226. **Das Glück der Vergeßlichkeit.** 19. **Dompfaff,** *bullfinch.*

Hermann Ferdinand Freiligrath.

1810–1876.

His early verses are remarkable for picturesqueness, intensity of color, and that longing for far-off countries which is found in so much of the poetry of his day. Up to 1844 he sided with the royalists in the democratic movement in Germany. After that time his works begin to reflect a violently republican spirit, and he became the most powerful among the revolutionary poets. He had to leave Germany and resided many years in England. Intensity is the chief characteristic of his poetry, an intensity which at times leads to exaggeration.

O lieb' so lang du lieben kannst. One of the earliest of Freiligrath's lyrics; written at his father's death. Set to music by Liszt and many others. **Wär' ich im Bann von Mekka's Thoren.** A characteristic specimen of Freiligrath's earlier poetry. The scene is laid in the East, the verses fairly glow with color, and the poet gives expression to his longing for a distant country of picturesqueness and romance.

228. 18. **Yemen,** Southwestern Arabia.

229. 10. **Wüſtenbronn** = Wüſtenbrunnen. 32. **Bug,** *shoulder.* **Prinz Eugen, der edle Ritter.** Prince Eugene of Savoy (1663–1736) was one of the greatest generals of his age and distinguished himself in the Austrian wars against France and against Turkey. One of his feats was the capture of Belgrade in 1717. A popular song beginning "Prinz Eugen, der edle Ritter" deals with this exploit. Freiligrath's delightful ballad undertakes to account for the origin of that song.

230. 1. **Poſten, Werda-Rufer,** both mean *sentinels.* 9. **Piket,** a troop of soldiers. 11. **Tſchako,** a cap worn by soldiers. 12. **Kornet,** *ensign* in a cavalry regiment. 13. **Schecken,** *dappled horse.* 16. **Knöchel,** here *dice.* 17. **Feldſtandarten,** lit. *cavalry flags;* here, the soldiers about such flags. In the same way Fähnlein means a small body of troops. **Denen** = den. Löwe has composed charming music to these verses.

231. **Der Falk.** 8. **Marſchalk,** obsolete for Marſchall; originally the one who had the supervision over all the horses at a royal court, later more loosely used for a high court-dignitary. 9. **balde,** used in the old sense of *swiftly* or *boldly.* 12. **Agraffe,** *clasp.* 25. **beizen,** *to hunt with falcons.* 28. **Federſpiel,** *falcon.*

232. 11. **beſtreiten,** *to attack.* **Ammonium.** The classical name for an oasis in the Libyan desert. 28. **Pentapolis,** the district subject to Cyrene, when that city was most flourishing. The name is derived from the five chief cities in that territory. **Löwenritt.** The best known of Freiligrath's poems, because of the mastery of language and the power of description displayed in it.

233. 20. **Hottentottenkraal.** Kraal is a village. 22. **Karroo,** steppe in Southern Africa.

234. 6. **Schabracken,** gorgeous *saddle-cloth.* 7. **Marſtallkammern,** store-houses in which harness, saddles, etc., are kept for a royal stable. 12. **Pardelhaut,** *panther-skin.*

235. 3. **Trombe,** *water-spout.*

236. **Du haſt genannt mich.** 14. **für und für,** *for ever and ever.* 28. **Schlag,** used of the song of certain birds, especially the nightingale. **Hamlet.** One of the most remarkable of Freiligrath's revolutionary poems.

238. 7. **Wittenberg** was formerly the seat of a university. Hamlet studied there (cf. Shakespeare's *Hamlet*, I. 2). 15. **Kotzebue,** a famous and notorious German playwright. As he lived for a time in Russia and on his return to Germany posed as indifferent to the growing democratic movement, he was taken for a Russian spy and a supporter of absolutism, and was murdered by a student called Sand, in 1819.

Georg Herwegh.

1817–1875.

A passionate spokesman of republican principles, he exercised considerable influence during the excited times before and after 1848.

248. 1. **Shelley.** Cf. the lines from the *Tempest* (I. 2) on Shelley's grave in Rome:

"Nothing of him that doth fade,
But doth suffer a sea-change
Into something rich and strange."

Anastasius Grün.

1806–1876.

Anton Alexander, Graf von Auersperg, more generally known by his *nom de plume* Anastasius Grün. He made himself conspicuous in his public life and in some of his literary works by strong liberal tendencies.

Emanuel Geibel.

1815–1884.

The most important German lyrical poet since Uhland and Heine. He has endeared himself to the

German people by the tenderness and delicacy of his works, and by his patriotism.

248. **Der Hidalgo.** The word means a Spanish nobleman. 18. **zumal,** *at the same time.* The poem has been set to music by Schumann. **Der Zigeunerbube im Norden.** Set to music by Reissiger.

251. **Ich bin die Rose auf der Au.** 1. **Memnon.** There was a colossal statue in the neighborhood of Thebes in Egypt, supposed to represent Memnon, the son of Eos, which, when reached by the rays of the rising sun, gave forth a sound. **Siehst du das Meer.** Set to music by Schubert. **Dichterleben.** Set to music by Schubert. **Tannhäuser.** The myth of the youth who cannot resist the allurements of an elf of surpassing beauty is very old, and is found in many Germanic countries. In the German Volkslied of the *Tanhauser* (cf. Uhland, *Volkslieder*, No. 297 *a*), the youth is confounded with a minstrel and poet, named Tanhauser, who flourished about 1250, and the fairy is called Venus. (Cf. Liliencron, *Deutsches Leben im Volkslied um* 1530, Kürschner's Deutsche National-Litteratur, vol. 13, p. xliv, and White, *Deutsche Volkslieder*, p. 301.) These names have been preserved in all later forms of the myth. In modern times the story (unskilfully revived by Tieck in *Der getreue Eckart und der Tannenhäuser*, 1799, a part of his *Phantasus* and characteristically treated by Heine in his *Die Götter im Exil*) has been made more fascinating than ever by Wagner in his musical drama *Tannhäuser*, by Mr. Swinburne in his *Laus Veneris*, and by Mr. W. Morris in his *Hill of Venus*, a part of his *Earthly Paradise.* In Julius Wolff's *Tannhäuser* the minstrel of that name is the central figure.

252. 15. The nightingale is the bird of lovers, in popular poetry. Here it is made to warn the youth. (Cf. the note on Brentano's *Der Spinnerin Lied.*)

254. **Einer jungen Freundin.** 11. **Sonntagskind,** a child born on Sunday and hence supposed to

be more fortunate in all its enterprises than other people.

255. Wenn ſich zwei Herzen ſcheiden. 9. **Rüſte,** *rest.* The word is now lost, except in a few phrases, like die Sonne geht zur Rüſte, and the like.

256. Neue Liebe. 13. **Schneegebreite,** *snow-fields.* 15, 16. Some words like iſt die must be supplied before ſchwindelnde. One would expect an ſtürzender Bäche, and supply kommt der Frühling. **Gnome.** Cf. Schiller's fine elegy *Das Glück* in which the same idea is expressed.

Joseph Viktor Scheffel.

1826–1886.

Made himself a great favorite with the Germans by his *Trompeter von Säkkingen*, his poems bubbling over with life and wit, published under the title of *Gaudeamus*, and especially by his novel *Ekkehard*. Our selections are taken from the *Trompeter von Säkkingen*. The first is one of the most beautiful student-songs (*Commersbuch*, No. 111); the second has become famous particularly through Nessler's music.

Friedrich Bodenstedt.

1819–1892.

Especially famous for his *Lieder des Mirza Schaffy* (1850), in which is reflected oriental life and thought. Our selections are taken from *Mirza Schaffy*.

Paul Heyse.

Born in 1830, now living in Munich. He is the prince of German short-story writers.

Gottfried Keller.

1819–1890.

A famous Swiss novelist, the author of *Der grüne Heinrich*, *Die Leute von Seldwyla*, etc.

Adolf Friedrich Graf von Schack.

Born in 1815, resided most of the time in Munich. Died in 1894. His epics, dramas, and poems show an exceptionally keen sense of form.

Die Athener in Syrakus. The figures of Clearchus and Gorgias, and the words of the chorus, seem to be the invention of the author; but Plutarch tells in his life of Nikias that Athenian captives were released by the Sicilians for reciting passages from Euripides, "whose poetry, it appears, was in request among the Sicilians more than among any of the settlers out of Greece." This anecdote was used by Browning in *Balaustion's Adventure*.

Wilhelm Richard Wagner.

1813–1883.

The reformer of the modern opera. His texts, all of which he wrote himself, show him to be a dramatic writer of great power, in point of originality perhaps the greatest German dramatist. We mention him here among lyrical and ballad poets only because in some of his dramas pieces of a lyrical nature are found. In his early pieces *Rienzi* (performed for the first time in 1842), *Der fliegende Holländer* (1843), *Tannhäuser* (1845), *Lohengrin* (1850), he only imperfectly carried out his great principle that the words and the music of a musical drama should be complements of each other, and that therefore the text is fully as important as the music. This principle was carried to its consummation in his later works, *Tristan und Isolde* (1865), *Die Meistersinger von Nürnberg* (1868), *Der Ring des Nibelungen* (1876), and *Parsifal* (1882). Although no one has so strongly insisted as Wagner did on the value and importance of music as an interpreter of poetry, many before him combined the two with great success. Composers of the first order, like Beethoven, have revealed many hidden beauties and have vastly increased the popularity of a large number of lyrics and ballads by the exquisite music they wrote for them.

Ballade. This ballad appears in Act II. Scene 1. of *Der fliegende Holländer*, and is sung by a young girl, named Senta, while spinning with some of her friends. The picture of the Flying Dutchman, the captain of the famous phantom ship, is hanging on the wall, and Senta addresses a part of her song to it. The story of his fate has an irresistible fascination for her. The weird music of this scene indicates with admirable skill her growing love for the doomed man. As Senta sings in her ballad, the Flying Dutchman is fated forever to roam over the sea unless he can find a woman who will remain faithful to him to her dying day. In the course of the drama, Senta sacrifices herself for him and frees him from his curse. The story of the phantom ship and its captain, "the Wandering Jew of the Ocean," is wide-spread. Wagner tells in his Eine Mitteilung an meine Freunde how on his voyage from Riga to Paris, the reefs of Norway, wrapped in fog, vividly recalled to his mind the legend of the Flying Dutchman which he remembered reading somewhere in Heine. (See *Aus den Memoiren des Herrn von Schnabelewopski*, chapter vii, where the story is told with truly Heinesque frivolity, wit, and cynicism). In another part of the *Mitteilung*, Wagner makes some very suggestive remarks on the story and its meaning (cf. *Werke*, second edition, vol. IV. p. 265).

INDEX I.

AUTHORS AND POEMS.

PAGE

Arndt (Moritz) (1769–1860).
Vaterlandslied 131
Warum ruf' ich? 132

Arnim (Achim von) (1781–1831).
Liebesglück 152

Bodenstedt (Fried.) (1819–92).
Jasmin und Flieder 259
Wissen und Weisheit 259

Brentano (Clemens) (1778–1842).
Der Spinnerin Lied 153
Der Abend 154

Bürger (Gottfr. Aug.) (1747–94).
Lenore 18
An die Menschengesichter 26
Auf die Morgenröte 27

Chamisso (Adalbert von) (1781–1838).
Das Schloß Boncourt 161
Frauen-Liebe und Leben 162

Claudius (Matthias) (1740–1815).
Abendlied 16

Eichendorff (Jos. Freiherr von) (1788–1857).
Rückkehr 156
Das zerbrochene Ringlein 157
Wehmut 158
Die zwei Gesellen 158

PAGE

Eichendorff—*Continued.*
Lockung ... 159
Sehnsucht ... 160

Freiligrath (Herm. Ferd.) (1810–76).
O lieb', so lang du lieben kannst! ... 227
Wär' ich im Bann von Mekka's Thoren ... 228
„Prinz Eugen, der edle Ritter" ... 230
Der Falk ... 231
Ammonium ... 232
Löwenritt ... 233
Du hast genannt mich einen Vogelsteller ... 236
Hamlet ... 237
Antwort ... 239

Geibel (Emanuel) (1815–84).
Der Hidalgo ... 247
Der Zigeunerbube im Norden ... 248
Ich bin die Rose auf der Au ... 250
Siehst du das Meer ... 251
Dichterleben ... 251
Tannhäuser ... 252
Einer jungen Freundin ... 254.
Wenn sich zwei Herzen scheiden ... 254
Rühret nicht daran ... 255
Neue Liebe ... 256
Gnome ... 257

Gellert (Christ. Fürchtegott) (1715–69).
Die Güte Gottes ... 5
Der Bauer und sein Sohn ... 7

Gleim (Joh. Wilh. Lud.) (1719–1803).
Der Bach ... 8
Schlachtgesang vor der Schlacht bei Prag den 6ten Mai 1757 ... 9

Goethe (Joh. Wolfgang von) (1749–1832).
Willkommen und Abschied ... 33
Heidenröslein ... 34
Der König in Thule ... 34

PAGE

Goethe—*Continued.*

Prometheus ... 35
Der untreue Knabe ... 37
Gretchens Lied aus „Fauſt“ ... 38
Neue Liebe, neues Leben ... 40
An Belinden ... 41
Jägers Abendlied ... 41
Raſtloſe Liebe ... 42
Wandrers Nachtlied I ... 43
Der Fiſcher ... 43
Geſang der Geiſter über den Waſſern ... 44
Wandrers Nachtlied II ... 45
Erlkönig ... 45
An den Mond ... 47
Der Sänger ... 48
Zueignung ... 49
Mignon ... 53
Aus „Egmont“ ... 54
Erinnerung ... 54
Harfenſpieler I ... 54
Harfenſpieler II ... 54
Nähe des Geliebten ... 55
Alexis und Dora ... 55
Der Zauberlehrling ... 63
Das Blümlein Wunderſchön ... 66
Die Liebende ſchreibt ... 69
Die Liebende abermals ... 69
Sie kann nicht enden ... 70
Gefunden ... 70
Aus dem „Weſt-Öſtlichen Divan“ ... 71
Frühling übers Jahr ... 72
Spruch ... 73
Begeiſterung ... 74

Grün (Anton Alex. Graf von Auersperg, known as **Anaſtaſius Grün**; (1806–76).

Der letzte Dichter ... 244
Begrüßung des Meeres ... 246

PAGE

Günther (Joh. Christ.) (1695–1723).
Als er seine Liebe nicht sagen durfte 1
An Leonoren 2

Hagedorn (Friedr. von) (1708–54).
An die Freude 4

Heine (Heinrich) (1797–1856).
Schöne Wiege meiner Leiden 204
Die Grenadiere 205
Belsazer 206
An meine Mutter B. Heine 207
Die Rose, die Lilie, die Taube, die Sonne 208
Ich will meine Seele tauchen 209
Es stehen unbeweglich 209
Auf Flügeln des Gesanges 209
Die Lotosblume ängstigt 210
Ich grolle nicht, und wenn das Herz auch bricht 210
Ja, du bist elend, und ich grolle nicht 211
Das ist ein Flöten und Geigen 211
Und wüßten's die Blumen, die kleinen 211
Ein Fichtenbaum steht einsam 212
Ein Jüngling liebt ein Mädchen 212
Aus alten Märchen winkt es 213
Allnächtlich im Traume seh' ich dich 214
Lorelei 214
Du schönes Fischermädchen 215
Wenn ich an deinem Hause 215
Das Meer erglänzte weit hinaus 216
Du bist wie eine Blume 216
Du hast Diamanten und Perlen 217
Der Hirtenknabe 217
Sturm 218
Meergruß 219
Unterm weißen Baume sitzend 221
Leise zieht durch mein Gemüt 222
Wie die Nelken duftig atmen 222
Es war ein alter König 223
Ich wandle unter Blumen 223

PAGE

Heine—*Continued.*
Der Brief, den du geschrieben 223
Sterne mit den goldnen Füßchen 224
Der Asra 224
Diesseits und jenseits des Rheins 225
Nachts, erfaßt vom wilden Geiste 225

Herwegh (Georg) (1817–75).
Strophen aus der Fremde 240
Der Gefangene 241
Scheffey 242
Das Lied vom Hasse 243

Heyse (Paul) (1830–).
Seit du nun schweigst 260

Hoffmann (Aug. Heinr., called **von Fallersleben)** (1798–1874).
Aus den „Frühlingsliedern an Arlikona“ 226
Aus den „Unpolitischen Liedern“ 226

Hölderlin (Friedrich) (1770–1843).
Hyperions Schicksalslied 155

Hölty (Ludwig Heinr. Christ.) (1748–76).
Elegie auf ein Landmädchen 14

Keller (Gottfried) (1819–90).
Stiller Augenblick 261

Kerner (Justinus) (1786–1862).
Wanderlied 173
Sehnsucht 174
Poesie 175

Klopstock (Fried. Gottlieb) (1724–1803).
Ihr Schlummer 10
Die frühen Gräber 11
Sie 11

Körner (Karl Theodor) (1791–1813).
Lützow's wilde Jagd 133
Gebet während der Schlacht 135

PAGE

Lenau (Nikolaus Niembſch, Edler von Strehlenau) (1802–50).
Bitte ... 199
Schilflieder ... 199
Der Polenflüchtling ... 200
Einſamkeit ... 203

Lenz (Jak. Mich. Reinhold) (1751–92).
Ach, du, um die die Blumen ſich ... 30
Wo biſt du itzt, mein unvergeßlich Mädchen ... 31

Matthiſſon (Fried. von) (1761–1831).
Elyſium ... 127

Müller (Friedrich, Maler) (1749–1825).
Soldatenabſchied ... 31

Müller (Wilhelm) (1794–1827).
Vineta ... 196
Frühlingseinzug ... 197
Hellas und die Welt ... 198

Novalis (Fried. von Hardenberg) (1772–1801).
Der Bergmann ... 151

Platen (Aug. Graf von) (1796–1835).
Das Grab im Buſento ... 169
Gaſele ... 170
Verzagen ... 171
Antwort ... 171
Venedig ... 172

Rückert (Friedrich) (1788–1866).
Aus den „Geharniſchten Sonetten“ ... 139
Aus „Agnes Totenfeier“ ... 141
Aus „Den Sicilianen“ ... 142
Aus „Den Öſtlichen Roſen“:
(*a*) Kehr' ein bei mir ... 142
(*b*) Ein Gruß an die Entfernte ... 143
Ghaſele ... 143
Aus dem „Liebesfrühling“:
(*a*) Du meine Seele, du mein Herz ... 144
(*b*) Roſe, Meer und Sonne ... 144

PAGE

Rückert.—*Continued.*
(*c*) Liebste! Nein, nicht lustberauscht 146
Lüfteleben 146
Aus „Schi-King" 147

Salis-Sewis (Joh. Gaudenz von) (1762–1834).
Abendbilder 129

Schack (Ad. Fr. Graf von) (1815–94).
Die Athener in Syrakus 262
Heb', o hebe 265

Scheffel (Jos. Victor) (1826–86).
Alt Heidelberg, du feine 257
Das ist im Leben häßlich eingerichtet 258

Schenkendorf (Max. Gottfr. von) (1783–1819).
Das Lied vom Rhein 136
Muttersprache 138

Schiller (Joh. Christoph Friedrich von) (1759–1805).
Die Schlacht 74
Die Ideale 76
Würde der Frauen 79
Die Teilung der Erde 81
Die zwei Tugendwege 82
Das Mädchen aus der Fremde 82
Votivtafeln 83
Der Handschuh 84
Die Kraniche des Ibikus 86
Der Taucher 92
Breite und Tiefe 97
Hoffnung 98
Der Kampf mit dem Drachen 98
Das Lied von der Glocke 108
Die Erwartung 121
Der Graf von Habsburg 123
Lied des Fischerknaben 127

Schlegel (August Wilh.) (1767–1845).
Das Schwanenlied 148
In der Fremde 148

PAGE

Schlegel (Friedrich) (1772–1829).
Calderon ... 149

Schubart (Chriſt. Dan. Fried.) (1739–91).
Die gefangenen Sänger ... 28
Freiheitslied eines Koloniſten ... 29

Schwab (Guſtav) (1792–1850).
Schlittenlied ... 193
An den Geſang ... 194

Stolberg (Fried. Leopold Graf von) (1750–1819).
An die Natur ... 16

Tieck (Ludwig) (1773–1853).
Die Muſik ... 149
Die Blumen ... 150

Uhland (Ludwig) (1787–1862.)
Das Schloß am Meere ... 175
Des Knaben Berglied ... 177
Abſchied ... 177
Des Goldſchmieds Töchterlein ... 179
Der Wirtin Töchterlein ... 181
Der gute Kamerad ... 182
Die Rache ... 182
Harald ... 183
Einkehr ... 184
Frühlingsglaube ... 185
Freie Kunſt ... 186
Lied eines deutſchen Sängers ... 187
Des Sängers Fluch ... 188
Rechtfertigung ... 190
Das Glück von Edenhall ... 191

Voß (Joh. Hein.) (1751–1826).
Die beiden Schweſtern bei der Roſe ... 12

Wagner (Wilhelm Richard) (1813–83).
Ballade ... 266

INDEX II.

FIRST LINES OF POEMS.

PAGE

Ach, du, um die die Blumen ſich ... 30
Ach! unaufhaltſam ſtrebet das Schiff mit jedem Momente ... 55
Adel iſt auch in der ſittlichen Welt ... 83
Allnächtlich im Traume ſeh' ich dich ... 214
Alt Heidelberg, du feine ... 257
An die Thüren will ich ſchleichen ... 54
Auf dem Teich, dem regungsloſen ... 200
Auf Flügeln des Geſanges ... 209
Aus alten Märchen winkt es ... 213
Aus des Meeres tiefem, tiefem Grunde ... 196
Bedecke deinen Himmel, Zeus ... 35
Bei einem Wirte wundermild ... 184
Das Beet ſchon lockert ... 72
Das iſt ein Flöten und Geigen ... 211
Das iſt im Leben häßlich eingerichtet ... 258
Das Meer erglänzte weit hinaus ... 216
Das Meer iſt oben glatt und ſpiegeleben ... 254
Das Waſſer rauſcht', das Waſſer ſchwoll ... 43
Dem Schnee, dem Regen ... 42
Der blutgewirkte Vorhang iſt gehoben ... 139
Der Brief, den du geſchrieben ... 223
Der du von dem Himmel biſt ... 43
Der Gott, der Eiſen wachſen ließ ... 131
Der iſt der Herr der Erde ... 151

PAGE
Der Knecht hat erſtochen den edeln Herrn ... 182
Der Lenz iſt meiner Liebſten blum'ges Kleid ... 142
Der Löwin dient des Löwen Mähne nicht ... 170
Der Mond iſt aufgegangen ... 16
Der Morgen kam; es ſcheuchten ſeine Tritte ... 49
Des Menſchen Seele ... 44
Deutſchland iſt Hamlet! Ernſt und ſtumm ... 237
Die Fenſter auf! die Herzen auf! ... 197
Die Fürſtin zog zu Walde ... 231
Die Lerche, die, im ſchlauen Garn gefangen ... 28
Die linden Lüfte ſind erwacht ... 185
Die Lotosblume ängſtigt ... 210
Die Mitternacht zog näher ſchon ... 206
Die Roſe, die Lilie, die Taube, die Sonne ... 208
Drüben geht die Sonne ſcheiden ... 199
Du biſt die Ruh ... 142
Du biſt wie eine Blume ... 216
Du Duft, der meine Seele ſpeiſet, verlaß mich nicht ... 143
Du haſt Diamanten und Perlen ... 217
Du haſt genannt mich einen Vogelſteller ... 236
Du meine Seele, du mein Herz ... 144
Du ſchönes Fiſchermädchen ... 215
Du ſiehſt mich an und kennſt mich nicht ... 226
Ehret die Frauen! ſie flechten und weben ... 79
Ein Blick von deinen Augen in die meinen ... 69
Ein Dompfaff in dem Bauer ſaß ... 226
Einen Helden mit Luſt preiſen und nennen ... 72
Ein Fichtenbaum ſteht einſam ... 212
Ein Goldſchmied in der Bude ſtand ... 179
Ein guter dummer Bauerknabe ... 7
Ein Jüngling liebt ein Mädchen ... 212
Ein Zaubergarten liegt im Meeresgrunde ... 149
Es glänzen viele in der Welt ... 97
Es iſt ſo ſüß, zu ſcherzen ... 247
Es klingt ein heller Klang ... 136
Es lächelt der See, er ladet zum Bade ... 127
Es reden und träumen die Menſchen viel ... 98
Es ſang vor langen Jahren ... 153

PAGE
Es ſcheint ein langes, ew'ges Ach zu wohnen 172
Es ſchienen ſo golden die Sterne 160
Es ſchlug mein Herz, geſchwind zu Pferde 33
Es ſtand in alten Zeiten ein Schloß ſo hoch und hehr 188
Es ſtehen unbeweglich 209
Es war ein alter König 223
Es war ein Knabe frech genung 37
Es war ein König in Thule 34
Es wütet der Sturm 218
Es zogen drei Burſche wohl über den Rhein 181
Es zogen zwei rüſtige Geſellen 158
Faſſeſt du die Muſe nur beim Zipfel 74
Fern im Süd das ſchöne Spanien 248
Feſt gemauert in der Erden 108
Fliehendes Jahr, in duftigen Schleiern 261
Frei, los und ledig ſinge der Poet 239
Fremdling, laß deine Stute graſen 232
Freude, Göttin edler Herzen 4
Freude, wem gleichſt du 11
Freudvoll und leidvoll 54
Frühmorgens auf ſeinem Söller ſaß 262
Füllеſt wieder Buſch und Thal 47
Gleichwie die Juden, die ins Joch gebeugten 140
„Gott nur ſiehet das Herz." Drum eben, weil Gott nur das Herz ſieht 84
Gutes thu' rein aus des Guten Liebe 72
Hain! der von der Götter Frieden 127
Haſt du das Schloß geſehen 175
Hat der alte Hexenmeiſter 63
Heb', o hebe die Hülle nie 265
Herz, mein Herz, was ſoll das geben 40
Heute ſcheid' ich, heute wandr' ich 31
Hinaus! Hinaus ins Ehrenfeld 29
Hinaus ins Weite 256
Hör' ich das Pförtchen nicht gehen 121
Hörſt du nicht die Bäume rauſchen 159
Ich bin die Roſe auf der Au 250
Ich bin ein Engel, Menſchenlind, das wiſſe 149

PAGE
Ich bin's gewohnt, den Kopf recht hoch zu tragen 207
Ich bin vom Berg der Hirtenknab' 177
Ich denke dein, wenn mir der Sonne Schimmer 55
Ich ging im Walde 70
Ich grolle nicht, und wenn das Herz auch bricht 210
Ich habe was Liebes, das hab' ich zu lieb 26
Ich hatt' einen Kameraden 182
Ich kann wohl manchmal ſingen 158
Ich kenn' ein Blümlein Wunderſchön 66
Ich leugne nicht die ſtarken Triebe 1
Ich möchte gern mich frei bewahren 171
Ich möchte hingehn wie das Abendrot 240
Ich ſang in vor'gen Tagen 187
Ich ſende einen Gruß wie Duft der Roſen 143
Ich träum' als Kind mich zurücke 161
Ich wandle unter Blumen 223
Ich weiß nicht, was ſoll es bedeuten 214
Ich will meine Seele tauchen 209
Ich, Zephyr, ſoll dich zur Sieſta laden 142
Ihr deutſchen Wälder rauſcht in euren Friſchen 140
Ihr wandelt droben im Licht 155
Im Felde ſchleich' ich ſtill und wild 41
Im quellenarmen Wüſtenſand 200
In einem kühlen Grunde 157
In einem Thal bei armen Hirten 82
Ja, du biſt elend, und ich grolle nicht 211
Jasmin und Flieder duften durch die Nacht 259
Johohoe! Johohoe! Hojohe! 266
Kennſt du das Land, wo die Citronen blühn 53
König iſt der Hirtenknabe 217
Laß ſie ſtehn 12
Leiſe zieht durch mein Gemüt 222
Lenore fuhr ums Morgenrot 18
Lieber Bach, der zwiſchen Felſen 8
Liebſte! Nein, nicht luſtberauſcht 146
Meine Ruh iſt hin 38
Mein Kummer weint allein um dich 2
Mich nach- und umzubilden, mißzubilden 71

PAGE
Millionen beſchäftigen ſich, daß die Gattung beſtehe..... 83
Mir iſt zu licht zum Schlafen..... 152
Mutterſprache, Mutterlaut..... 138
Nach Frankreich zogen zwei Grenadier'..... 205
Nachts, erfaßt vom wilden Geiſte..... 225
Nächtlich am Buſento liſpeln bei Coſenza dumpfe Lieder..... 169
„Nehmt hin die Welt!“ rief Zeus von ſeinen Höhen..... 81
Oft hab' ich dich rauh geſcholten..... 148
Oft, wenn ſich ihre reine Stimm' erſchwungen..... 148
Ohne die Freiheit, was wäreſt du, Hellas..... 198
O könnt' ich einmal los..... 174
O lieb', ſo lang du lieben kannſt!..... 227
Poeſie iſt tiefes Schmerzen..... 175
Roſe, Meer und Sonne..... 144
Sah ein Knab' ein Röslein ſtehn..... 34
Sanftes Raſen, wildes Koſen..... 225
Schöne Wiege meiner Leiden..... 204
Schwermutsvoll und dumpfig hallt Geläute..... 14
Schwer und dumpfig, eine Wetterwolke..... 74
Seit du nun ſchweigſt, ſind mir die Dinge ſtumm..... 260
Seit ich ihn geſehen..... 162
Sieh die zarten Blüten keimen..... 150
Siehſt du das Meer? es glänzt auf ſeiner Flut..... 251
Sie ſchläft. O gieß' ihr, Schlummer, geflügeltes..... 10
Sind's die Häuſer, ſind's die Gaſſen..... 156
Singe, wem Geſang gegeben..... 186
Soll ich euch ſagen, daß als Morgenglocke..... 141
So willſt du treulos von mir ſcheiden..... 76
Sterne mit den goldnen Füßchen..... 224
Süße, heilige Natur..... 16
Täglich ging die wunderſchöne..... 224
Thalatta! Thalatta!..... 219
Trachte, daß dein Äußres werde..... 147
Über allen Gipfeln iſt Ruh..... 45
Um ſeinen Gott ſich doppelt ſchmerzlich mühend..... 242
Und rufſt du immer Vaterland..... 132
Und wüßten's die Blumen, die kleinen..... 211
Unermeßlich und unendlich..... 246

PAGE
Unter muntrer Glöcklein Schallen ... 193
Unterm weißen Baume sitzend ... 221
Vater, ich rufe dich ... 135
Vieles erlernest du wohl, doch nimmer erlernst du das Große. 257
Von Edenhall der junge Lord ... 191
Vor seinem Heergefolge ritt ... 183
Vor seinem Löwengarten ... 84
Wär' ich die Luft, um die Flügel zu schlagen ... 146
Wär' ich im Bann von Mekka's Thoren ... 228
Wär' ich wie ihr, ihr sommerlichen Schwalben ... 141
Wann die goldne Frühe, neugeboren ... 27
Wann werdet ihr, Poeten ... 244
Warum ich wieder zum Papier mich wende ... 69
Warum ziehst du mich unwiderstehlich ... 41
Was glänzt dort vom Walde im Sonnenschein ... 133
Was hör' ich draußen vor dem Thor ... 48
Was kannst du? Talpatsch und Pandur ... 9
Was klinget und singet die Straß' herauf? ... 177
Was rennt das Volk, was wälzt sich dort ... 98
Was soll dies kindische Verzagen ... 171
Was willst du untersuchen ... 72
Weil' auf mir, du dunkles Auge ... 199
Weil ein Vers dir gelingt in einer gebildeten Sprache ... 84
Weite Welt und breites Leben ... 73
Wen einst die Muse mit dem Blick der Weihe ... 251
Wenn der Abend ... 129
Wenn der schwer Gedrückte klagt ... 72
Wenn ich an deinem Hause ... 215
Wenn ich nun gleich das weiße Blatt dir schickte ... 70
Wenn sich zwei Herzen scheiden ... 254
Wer nie sein Brot mit Thränen aß ... 54
Wer reitet so spät durch Nacht und Wind ... 45
„Wer wagt es, Rittersmann oder Knapp'" ... 92
Wie die Nelken duftig atmen ... 222
Wie etwas sei leicht ... 72
Wie groß ist des Allmächt'gen Güte ... 5
Wie so leis die Blätter wehn ... 154
Wie wird die Nacht so lüstern! ... 252

PAGE
Wild verwachſne, dunkle Fichten 203
Willkommen, o ſilberner Mond 11
Willſt du dich ſelber erkennen, ſo ſieh, wie die andern es treiben 83
Willſt du immer weiter ſchweifen 54
Willſt du wiſſen, Freund, warum 259
Wir kommen, uns in dir zu baden 194
Wo biſt du itzt, mein unvergeßlich Mädchen 31
Wohlauf! noch getrunken 173
Wohlauf, wohlauf, über Berg und Fluß 243
Wohl geht der Jugend Sehnen 190
Wo ſtill ein Herz voll Liebe glüht 255
Wüſtenkönig iſt der Löwe; will er ſein Gebiet durchfliegen 233
Wunderlichſtes Buch der Bücher 71
Zehn Jahre! ſeit den letzten Vogel ich 241
Zelte, Poſten, Werba-Rufer 230
Zu Aachen in ſeiner Kaiſerpracht 123
Zum Kampf der Wagen und Geſänge 86
Zwei ſind der Wege, auf welchen der Menſch zur Tugend emporſtrebt 82

Histories of German Literature.

Francke's (Kuno) German Literature in its Chief Epochs. A brief account in English. 16mo. pp.

Klemm's (L. R.) Abriss der Geschichte der deutschen Literatur. 12mo. 385 pp.

Gostwick (J.) and Harrison's (R.) German Literature. (In English.) Large 12mo. 600 pp.

Texts.

(Bound in boards unless otherwise indicated.)

Andersen's Bilderbuch ohne Bilder. With notes and vocabulary by Professor L. SIMONSON of the Hartford (Ct.) High School. 104 pp.

—— **Die Eisjungfrau u. andere Geschichten.** With notes by E. C. F. KRAUSS. 150 pp. Paper.

Auerbach's Auf Wache; bound with **Roquette's Der gefrorene Kuss.** With notes. 126 pp. Paper.

Baumbach's Frau Holde. Legend in verse. Ed. by Professor LAURENCE FOSSLER of University of Nebraska. pp. Cloth.

Benedix's Doctor Wespe. Comedy. 116 pp.

—— **Der Weiberfeind.** Comedy. Bound with **Elz's Er ist nicht eifersüchtig** and **Müller's Im Wartesalon erster Klasse.** With notes. 82 pp.

—— **Eigensinn.** Farce. Bound with **Wilhelmi's Einer muss heirathen.** With notes. 63 pp.

Carové's Das Maerchen ohne Ende. With notes. 45 pp. Paper.

Claar's Simson und Delila. Ed. in German. (Stern's Comedies, No. 4.) 55 pp. Paper.

Cohn's Über Bakterien, die kleinsten lebenden Wesen. Scientific monograph. Ed. by Professor SEIDENSTICKER of University of Pennsylvania. 55 pp. Paper.

Ebers' Eine Frage. With picture. Ed. by F. STORR. 117 pp. Paper.

Eichendorff's Aus dem Leben eines Taugenichts. 132 pp.

Elz's Er ist nicht eifersüchtig. Comedy. *See Benedix.*

Freytag's Die Journalisten. Comedy. Ed. by Professor CALVIN THOMAS of University of Michigan. 178 pp.

—— **Karl der Grosse, Aus dem Klosterleben, Aus den Kreuzzügen.** With portrait. Ed. by A. B. NICHOLS of Harvard. 219 pp. Cloth.

A complete catalogue of Henry Holt & Co.'s educational publications or a list of their works in general literature will be sent on application.

Friedrich's Gaenschen von Buchenau. Ed. with easy German notes. (Stern's Comedies, No. 7.) 59 pp. Paper.

Fouqué's Undine. With glossary. 137 pp.

—— *The same.* Ed. by Professor H. C. G. VON JAGEMANN of Harvard. With vocabulary. 190 pp. Cloth.

—— **Sintram und seine Gefährten.** 114 pp. Paper.

Gerstäcker's Irrfarten. Ed. for beginners by M. P. Whitney. pp.

Görner's Englisch. Comedy. Ed. by A. H. EDGREN of University of Nebraska. 61 pp. Paper.

Goethe's Dichtung und Wahrheit. First three books. With portrait. Ed. by Professor H. C. G. VON JAGEMANN of Harvard. Cloth. pp.

—— **Egmont.** Tragedy. Ed. by Professor W. STEFFEN. 113 pp. Paper.

—— **Faust,** Part I. Tragedy. Ed. by WM. COOK (Whitney's Texts). 229 pp. Cloth.

—— **Hermann und Dorothea.** Poem. Ed. by Professor CALVIN THOMAS of University of Michigan. 126 pp.

—— **Iphigenie auf Tauris.** Tragedy. Ed. by President CARTER of Williams (Whitney's Texts). 133 pp. Cloth.

—— **Neue Melusine** A Fairy Tale. Bound with **Zschokke's Toter Gast** and **von Kleist's Verlobung in St. Domingo.** All ed. by A. B. NICHOLS of Harvard. pp. Cloth.

Grimm's (H.) Die Venus von Milo; Rafael und Michel-Angelo. 139 pp.

Grimm's (J. & W.) Kinder- und Hausmaerchen. With notes. 228 pp.

—— *The same.* Ed. by CHAS. P. OTIS. With vocabulary. 351 pp. Cloth.

Gutzkow's Zopf und Schwert. Comedy. Ed. by Dr. F. LANGE 163 pp. Paper.

Hauff's Das kalte Herz. Illustrated. 61 pp.

Heine's Die Harzreise. With new introduction and notes. 97 pp.

Helmholtz's Über Goethe's naturwissenschaftliche Arbeiten. Scientific monograph. Ed. by Professor SEIDENSTICKER of University of Pennsylvania.

Hey's Fabeln für Kinder. Illustrated. With vocabulary. 52 pp.

Heyse's Anfang und Ende. 54 pp. Paper.

—— **Die Einsamen.** 44 pp. Boards.

Hillern's Höher als die Kirche. Ed. by MILLS WHITTLESEY. With frontispiece and vocabulary. 96 pp.

Historical Readers. *See Freytag, Schrakamp, and Webb (Beresford).*

...gmann's Er sucht einen Vetter. Ed. with easy German notes. (Stern's Comedies, No. 5.) 49 pp. Paper.

Kinder-Komödien. Five in one vol. Ed. in easy German by Professor G. HENESS. 141 pp. Cloth.

Von Kleist's Verlobung in St. Domingo. A Tale. *See Goethe.*

Von Klenze's Deutsche Gedichte. A cheap, attractive, and reasonably full collection carefully edited. 300 pp. Cloth.

Knortz's Representative German Poems. German and best English metrical version on opposite pages. 12mo. 373 pp.

Königswinter's Sie hat ihr Herz entdeckt. Ed. in easy German. (Stern's Comedies, No. 3.) 79 pp. Paper.

Körner's Zriny. Tragedy. Ed. by Professor RUGGLES of Dartmouth. 126 pp. Paper.

Lessing's Emilia Galotti. Tragedy. Ed. by Professor O. B. SUPER of Dickinson College. 90 pp.

—— **Minna von Barnhelm.** Comedy. Ed. by Professor W. D. Whitney of Yale (Whitney's Texts). 138 pp. Cloth.

—— **Nathan der Weise.** Drama. Ed. by Professor H. C. G. BRANDT of Hamilton. (Whitney's Texts.) 158 pp. Cloth.

Meissner's Aus Meiner Welt. Geschichten für Grosse und Kleine. With vocabulary by CARLA WENCKEBACH. 127 pp. Cloth.

Von Moser's Der Bibliothekar. Farce. Ed. by Dr. FRANZ LANGE. 161 pp.

—— **Der Schimmel.** Farce. Ed. in easy German. (Stern's Comedies, No. 2.) 55 pp. Paper.

Mügge's Riukan Voss. A graphic Norwegian tale. 55 pp. Paper.

—— **Signa, die Seterin.** A graphic Norwegian tale. 71 pp. Paper.

Müller's (E. R.) Die elektrischen Maschinen. Scientific Monograph. Ed. by Professor SEIDENSTICKER of the University of Pennsylvania. Illustrated. 46 pp. Paper.

Müller's (Hugo) Im Wartesalon erster Klasse. *See Benedix.*

Müller's (Max) Deutsche Liebe. With notes. 121 pp.

Nathusius' Tagebuch eines armen Fräuleins. 163 pp. Paper.

Nibelungen Lied. *See Vilmar.*

Paul's Er muss tanzen. Ed. in easy German. (Stern's Comedies, No. 6.) 51 pp. Paper.

Plönnies' Princessin Ilse. Ed. by J. M. MERRICK. 45 pp.

Poems, German and French, for Memorizing. (N. Y. Regents' requirements.) 15 in each language. 35 pp. Paper. *See also von Klenze, Knortz, Simonson, and Wenckebach.*

Putlitz' Badekuren. Comedy. With notes. 69 pp. Paper.

—— **Das Herz vergessen.** Comedy. With notes. 79 pp. Paper.

—— **Was sich der Wald erzählt.** 62 pp. Paper.

Full list of modern language books free on application.